

# Diagnostic Territorial de l'Emploi 2010

**Bassin de Vannes**

# Sommaire

Introduction	3
1 - Démographie	7
2 - Population active	18
3 – Emploi	37
4 - Système productif	61
5 - Marché du travail	76
6 - Revenu	106
7 - Pauvreté	120
Annexes	129

## Philosophie et objectifs du diagnostic

---

Le diagnostic de territoire, outil de pilotage pour l'ensemble des partenaires locaux, constitue la base nécessaire à la détermination d'une stratégie partagée en matière d'emploi. Ayant pour finalité l'élaboration du plan d'actions de la Maison de l'Emploi et des partenaires du territoire, ce document se veut un outil d'aide à la décision, qui au-delà de l'identification des problématiques locales de l'emploi, devra être garant de la mise en place d'actions communes et partagées par l'ensemble des partenaires de l'emploi du bassin de Vannes.

La matérialisation des différentes problématiques et des enjeux constituera le substrat à la mise en place d'actions concrètes répondant à l'ensemble des problématiques auxquelles le territoire est aujourd'hui confronté. Avec comme point de départ la mise en place d'un groupe de réflexion, devra découler de ce diagnostic la réalisation d'études spécifiques, de focales sur les thématiques de travail identifiées comme prioritaires. Cette meilleure connaissance de la nature des problématiques du territoire permettra la mise en place d'actions pertinentes.

Ce document, basé sur une approche globale du territoire, doit permettre aux acteurs de situer les enjeux locaux du bassin vannetais.

Identifiée par l'Etat comme essentielle et primordiale, cette étude réalisée de manière partagée, a pour ambition l'appropriation, par les acteurs locaux, d'une vision commune, structurée et partagée du territoire et de ses caractéristiques. Vision indispensable pour une cohérence dans la mise en place d'actions.

La nécessité d'une telle approche s'est vue confortée par nos entretiens avec les acteurs ressources du bassin de Vannes.

## Présentation de la démarche et méthode

### Un diagnostic réalisé selon une double approche ...

Ce diagnostic de territoire, construit de manière partagée , combine deux approches complémentaires:

#### Approche quantitative

Recensement et recueil de données statistiques par l'intermédiaire:

- des partenaires locaux disposant de données chiffrées
- de sites internet proposant des bases de données statistiques

#### Approche qualitative

Rencontre d'un panel d'acteurs clés du territoire: 34 acteurs ont été rencontrés sous la forme d'un entretien, afin d'identifier et de connaître:

- leur perception sur les dynamiques en cours
- les grandes tendances du territoire, ses spécificités
- les problématiques propres au bassin vannetais.

### ...aboutissant à la réalisation d'un outil partagé...

Le diagnostic ne pouvant se limiter à la simple compilation de données statistiques, il était essentiel d'adosser au volet quantitatif des éléments qualitatifs d'analyse. La démarche adoptée consiste à croiser les perceptions des acteurs du territoire (analyse qualitative) avec les données techniques existantes et pertinentes par rapport aux thèmes abordés sur le territoire (analyse quantitative) afin de formuler les axes stratégiques et enjeux du territoire, définis grâce à une analyse partagée.

### ...à enrichir, à développer , à faire vivre

Pour la première année de réalisation de son diagnostic, la Maison de l'Emploi du Pays de Vannes s'est attachée à réaliser un document de cadrage, proposant une analyse globale de la situation et de la structuration de l'emploi sur son territoire. Si ce diagnostic n'a pas vocation à fournir ni à proposer une analyse de données exhaustives, il fera cependant l'objet d'une réactualisation annuelle au cours de laquelle seront traitées de nouvelles thématiques et associés de nouveaux acteurs.

Afin de connaître les attentes de chacun envers le diagnostic de territoire et de déceler les principales spécificités et caractéristiques du territoire, les 34 partenaires suivants ont été rencontrés au cours d'entretiens individuels :

## Service Public de l'Emploi

- Préfecture – Mr Stéphane Daguin
- DIRECCTE – Mme Mireille Creno Chauveau ; Mr Serge Le Goff ; Mr Alain Courteau
- Pôle Emploi Vannes Ouest - Mr Laurent Rimbault
- Pôle Emploi Vannes Est - Mme Héléne Chevalier Costard

## Conseil Régional

- Maison de la Formation Professionnelle- Mme Joëlle Muizant

## Conseil Général

- Service Insertion – Mr Franck Robin

## Chambres Consulaires

- Chambre de Commerce et d'Industries – Mr Rémi Bonnet
- Chambre des Métiers et de l'Artisanat – Mr Norbert Helluy
- Chambre d'Agriculture du Morbihan - Mr James Gillon – Mme Sylvie Duverger

## Mission Locale

- Mission Locale de Vannes - Mme Florence Rioussé

## EPCI

- CA du Pays de Vannes - Mr Vincent Le Gall
- CC de la Presqu'île de Rhuys - Mme Caroline Rouennier
- CC du Loch - Mme Anne Sophie Mercier ; Mme Anne Guilloneau Sibénil
- CC du Pays de Questembert - Mr Paul Paboeuf; Mme Danielle Havard
- CC du Pays de Muzillac - Mme Rachel David
- CC du Pays de la Roche Bernard - Mr Emmanuel Ménard

## Points Accueil Emploi

- AARE de Kercado et de Ménémur– Mme Brigitte Briand ; Mme Héléne Annic,
- PAE de Muzillac - Mme Véronique Drunat
- AIRE - Mme Maryline Beaujean
- Rhuys Emplois - Mme Armelle Le Borgne
- PAE de la Roche Bernard - Mme Christine Le Lay
- PAE de Questembert et Malansac - Mme Laurence Chevalier
- PAE de Grand Champ - Mme Tiphaine Delalande
- AES Elven - Mme Pascale Dréan
- Espace Emploi de Plescop Mme Marie Laure Le Gleuher; Mme Claudine Le Gallic
- Espace Emploi de Saint-Avé - Anne Laure le Gall
- Espace Emploi de Séné – Mme Solen Allano
- Espace Emploi de Theix – Mme Nadège Lamour Péruchot, Mme Anne Jehanno

## Syndicats

- MEDEF/UDEM - Mr Philippe Guillou
- CFTC - Mr Jean-Luc Josso
- CFDT -- Mme Nadine Reyberat
- CGC - Mr Alain Delattre
- CGPME – Mme Maryvonne Nocéra

# Le Bassin d'emploi du Pays de Vannes

La zone d'intervention de la Maison de l'emploi du Pays de Vannes regroupe 64 communes du Sud Est du Morbihan : le Pays de Vannes, avec ses 60 communes, étendu aux 4 communes du bassin d'emploi : Pénestin, Camoël, Férel et Pleucadeuc.

Le territoire d'intervention de la Maison de l'Emploi, qui sera le territoire de référence pour cette étude, est un espace structuré autour de 6 Etablissements Publics de Coopération Intercommunales englobant la totalité des 60 communes du Pays :

- La Communauté d'Agglomération du Pays de Vannes
- La Communauté de Communes du Loch
- La Communauté de Communes de la Presqu'île de Rhuys
- La Communauté de Communes du Pays de Questembert
- La Communauté de Communes du Pays de Muzillac
- La Communauté de Communes de la Roche Bernard

Seules 4 communes n'appartiennent à aucune structure intercommunale : les communes de Camoël, Férel, Pénestin et Pleucadeuc

Le présent diagnostic a été réalisé à l'échelle du bassin de Vannes. Cependant, au vu des caractéristiques très spécifiques des sous ensembles qui composent le bassin, il nous est apparu comme essentiel de décliner les données et thématiques traitées dans ce document à l'échelle des structures intercommunales.

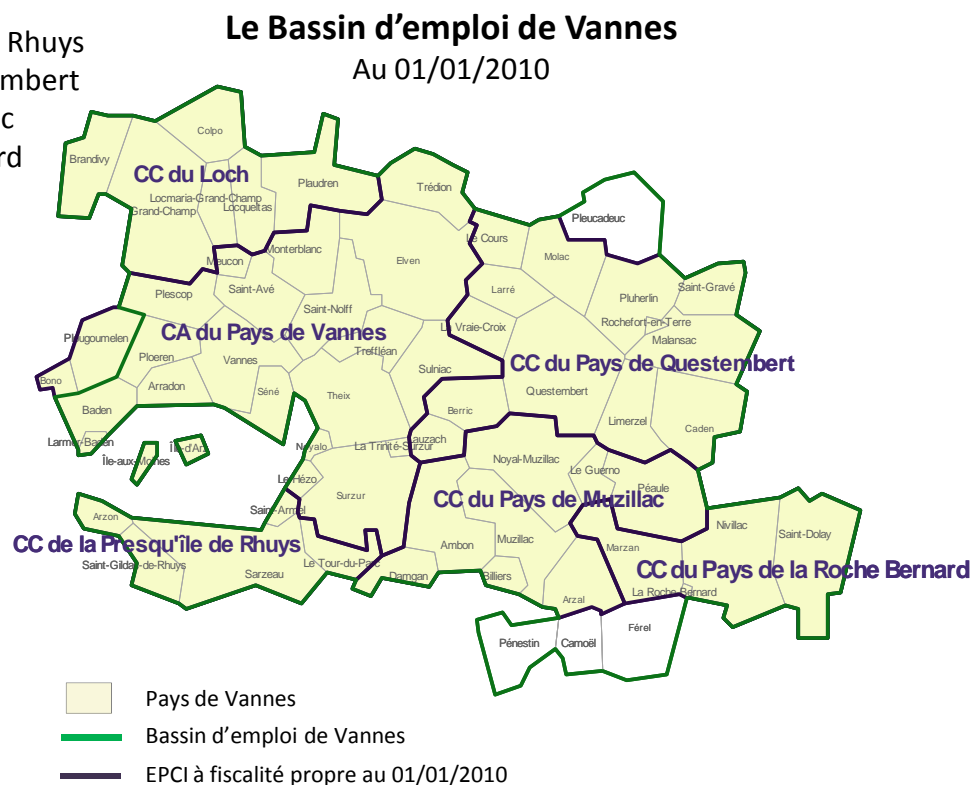

# Démographie

- **La population**
- **Le solde naturel**
- **Le solde migratoire**
- **La structuration de la population par âge**

## Un territoire doté d'un fort dynamisme démographique

### ✦ Un accroissement de la population fort et continu depuis 1968

Le bassin de Vannes comptait 204 195 habitants en 2007, répartis à 63% sur les 24 communes de l'agglomération vannetaise. C'est près des deux tiers de la population qui sont répartis sur un peu plus d'un tiers du territoire, une proportion qui témoigne de la forte attractivité de cette partie du territoire.

Au-delà de cette forte concentration de la population, l'agglomération a enregistré, entre 1968 et 2007, une augmentation de 93% de sa population, soit un gain de 61 851 habitants. Sur cette même période, c'est la Communauté de Communes de la Presqu'île de Rhuys qui a vu sa population croître le plus rapidement (94.4%), avec un gain de 6 292 personnes.

Ces deux territoires participent massivement à l'importante progression de la population observée sur le bassin de Vannes : +74% en moins de 40 ans, soit une hausse extrêmement forte par rapport à celles du département (30.0%), de la Région (+24.4%) et de la France (+25.2%).

Cette hausse démographique continue depuis 1968 se traduit par une augmentation moyenne annuelle de la population de +1.4% sur le bassin alors qu'elle était de +0.6% à l'échelle française.

#### Evolution du nombre d'habitants entre 1968 et 2007

	Population en 1968	Population en 1975	Population en 1982	Population en 1990	Population en 1999	Population en 2007	Evolution 2007/1968	Evolution 2007/1968 en %	Evolution 2007/1999	Evolution 2007/1999 en %
CA du Pays de Vannes	66 137	76 370	87 058	98 692	112 968	127 988	61 851	+93,5%	15 020	+13,3%
CC de la Presqu'île de Rhuys	6 667	7 272	7 988	9 200	11 084	12 959	6 292	+94,4%	1 875	+16,9%
CC du Loch	7 263	7 434	8 686	9 595	10 382	12 210	4 947	+68,1%	1 828	+17,6%
CC du Pays de Questembert	15 472	15 538	16 142	16 522	17 374	20 256	4 784	+30,9%	2 882	+16,6%
CC du Pays de Muzillac	10 030	10 496	11 094	11 831	12 727	15 210	5 180	+51,6%	2 483	+19,5%
CC du Pays de la Roche Bernard	7 339	7 303	7 816	7 716	7 664	8 531	1 192	+16,2%	867	+11,3%
Hors CC	4 419	4 467	5 080	5 395	5 714	7 040	2 621	+59,3%	1 326	+23,2%
<b>Total Bassin de Vannes</b>	<b>117 327</b>	<b>128 880</b>	<b>143 864</b>	<b>158 951</b>	<b>177 913</b>	<b>204 195</b>	<b>86 868</b>	<b>+74,0%</b>	<b>26 282</b>	<b>+14,8%</b>
Morbihan	540 474	563 588	590 889	619 838	644 095	702 487	162 013	+30,0%	58 392	+9,1%
Bretagne	2 468 227	2 595 431	2 707 886	2 795 638	2 907 178	3 120 288	652 061	+26,4%	213 110	+7,3%
France	50 798 112	53 764 064	55 569 542	58 040 659	60 151 239	63 600 455	12 802 343	+25,2%	3 449 216	+5,7%

Source: INSEE – RP 2007

Traitement: Maison de l'Emploi du Pays de Vannes

## Un territoire doté d'un fort dynamisme démographique

Même si la croissance démographique du bassin de Vannes suit les tendances morbihannaise, bretonne et française, elle se démarque très largement par son augmentation beaucoup plus rapide sur toute la période, presque exponentielle sur la dernière phase intercensitaire.

L'augmentation a été particulièrement progressive, oscillant entre +1.4 et +1.7% par an, soit une moyenne annuelle très forte comparativement à celle du Morbihan, de la Bretagne et de la France qui fluctuent entre 0.4% et 1.1%.

Mise en perspective de la dynamique démographique intercensitaire du Pays de Vannes depuis 1968.

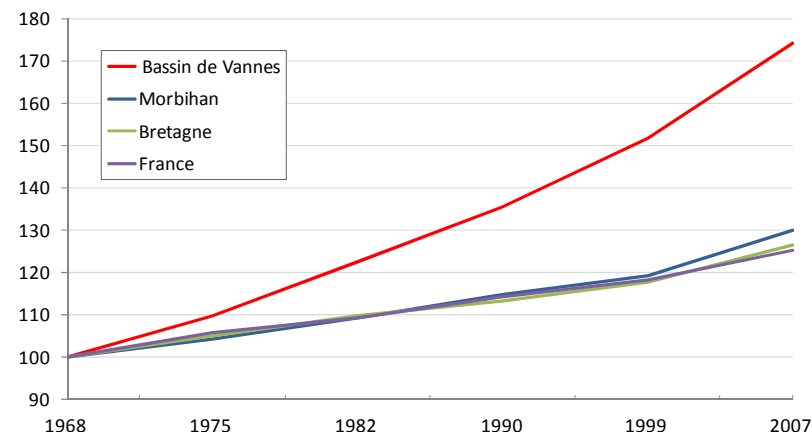

Source: INSEE – RP 2007  
 Traitement: Maison de l'Emploi du Pays de Vannes

Dynamique démographique intercensitaire à l'intérieur du bassin de Vannes depuis 1968 (en indice 1968=100)

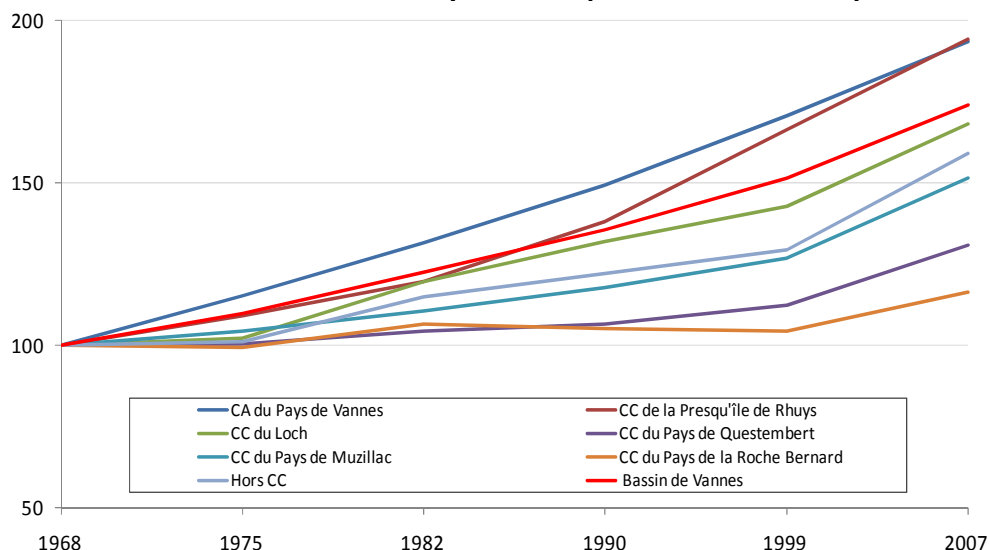

Source: INSEE – RP 2007  
 Traitement: Maison de l'Emploi du Pays de Vannes

Deux intercommunalités se démarquent de l'évolution démographique du bassin en affichant une croissance plus soutenue: la CA du Pays de Vannes et la CC de la Presqu'île de Rhuy. Cette dernière affiche une forte accélération démographique depuis les années 90.

La CC du Loch montre également un fort dynamisme démographique, notamment entre 1999 et 2007.

Si les CC du Pays de Muzillac et de Questembert affichaient les hausses les moins fortes entre 1968 et 1999, elles sont celles, avec la CC du Loch, qui voient leur population démographique le plus augmenter sur la dernière période intercensitaire.

## Un territoire doté d'un fort dynamisme démographique

### ✦ Une dynamique démographique portée par un solde naturel positif...

Avec 2215 naissances en 1999 et 2379 naissances en 2007, la natalité augmente de 7.4% sur le bassin. Une hausse supérieure à celle du département (4.9%). Seule la CC de la Presqu'île de Rhuys a enregistré une diminution de ses naissances de l'ordre de -14.3%, ce qui correspond à une baisse de 15 naissances en 2007 comparativement à 1999. La progression de la natalité s'est révélée particulièrement forte sur les CC du Pays de Muzillac, du Pays de Questembert et de la Roche Bernard, respectivement +31.9%; +27.4% et +22.8%.

À l'image du dynamisme des naissances, le nombre de décès a également augmenté (+12.3%), dans une proportion beaucoup plus forte que sur le département (+4.9%) ou encore la Bretagne ou la France.

Si l'ensemble des structures intercommunales enregistrent un accroissement sur la période, les CC du Pays de la Roche Bernard, du Pays de Questembert et de l'Agglomération de Vannes affichent des décès en très forte hausse: respectivement +25%, +16.1% et +11.2%.

**Dynamique annuelle des naissances entre 1999 et 2007  
(en indice 1999=100)**

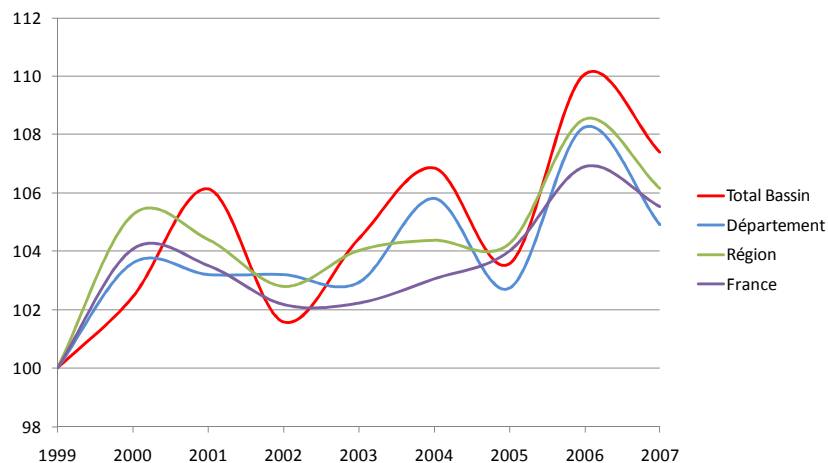

**Dynamique annuelle des décès entre 1999 et 2007  
(en indice 1999=100)**

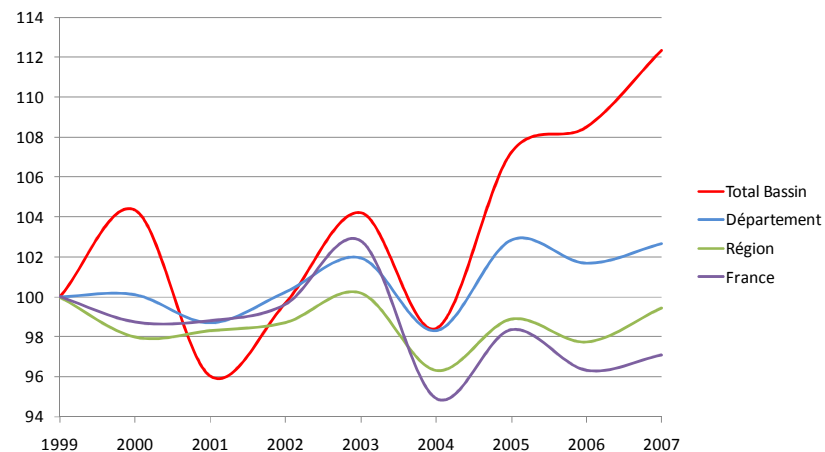

## Un territoire doté d'un fort dynamisme démographique

La hausse de 7.4% des naissances conjuguée avec la hausse de plus de 12% des décès est vecteur d'une légère baisse du solde naturel, entre 1999 et 2007 à l'échelle du Bassin. Un solde naturel qui reste cependant largement positif.

Le solde naturel, même s'il a légèrement baissé, s'inscrit tout de même dans une dynamique positive pour 4 des 6 structures intercommunales du bassin, ainsi que dans les 3 communes hors EPCI.

**Dynamique annuelle des naissances et des décès sur le Bassin de Vannes**

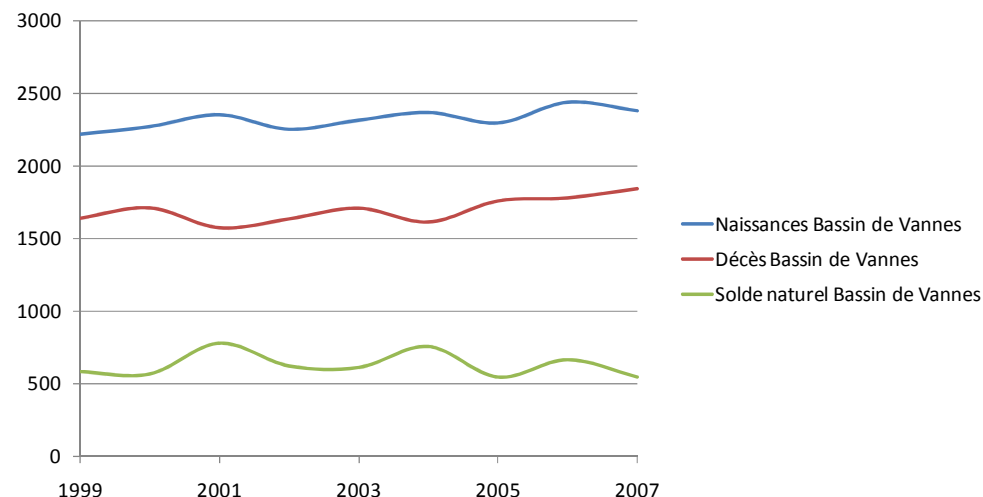

Source: INSEE – RP 2007  
 Traitement: Maison de l'Emploi du Pays de Vannes

**Evolution du solde naturel entre 1999 et 2007**

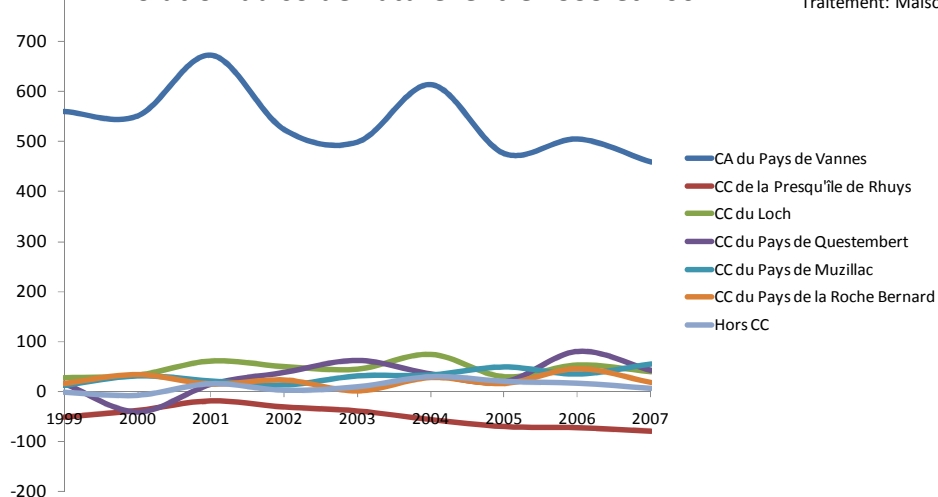

Source: INSEE – RP 2007  
 Traitement: Maison de l'Emploi du Pays de Vannes

Entre 1999 et 2007, deux EPCI ont vu leur solde naturel baisser: la CA du Pays de Vannes et la CC de la Presqu'île de Rhuys. Le premier a enregistré une fluctuation importante de son solde qui varie de manière cyclique sur toute la période et se tient dans une dynamique de baisse depuis 2006, tout en restant tout de même largement positif.

La Presqu'île de Rhuys se situe dans un position tout a fait différente: depuis 1999, ce territoire affiche un solde naturel négatif, qui de surcroit ne cesse de diminuer. Dynamique qui témoigne du fort vieillissement de la population.

## Une dynamique démographique principalement portée par le solde migratoire

### ⊕...Mais « boostée » par un solde migratoire élevé

« Ralentie » par des performances démographiques naturelles plutôt en demie teintes, l'évolution démographique du territoire a été boostée par son solde migratoire, surtout depuis les années 80. Ces dernières sont marquées par un véritable bond du solde migratoire, un essor qui se répète dans les années 2000 dans une encore plus forte mesure. L'augmentation de la population est ainsi essentiellement due au solde migratoire. Sur une augmentation moyenne annuelle de 1.7% de la population, 1,3% est due au solde migratoire, signe d'une très forte attractivité résidentielle du Bassin, très largement positive entre 1968 et 2007, et qui ne cesse de croître.

Evolution des soldes naturel et migratoire entre 1968 et 2007

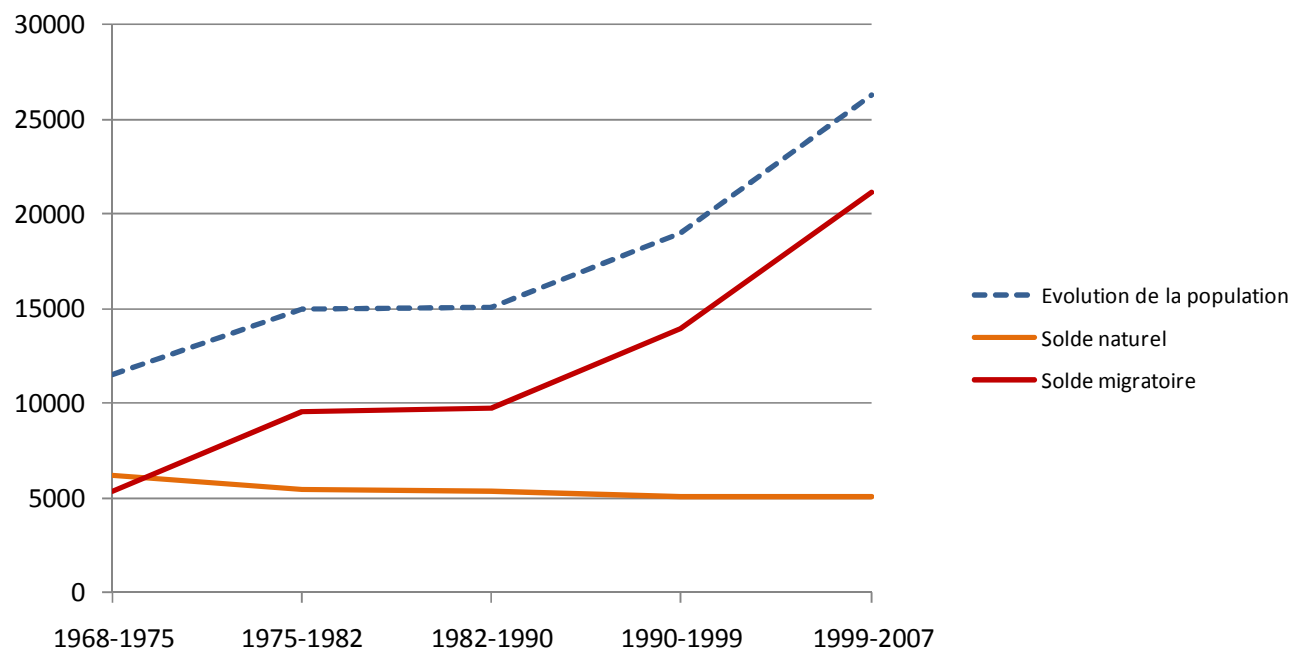

Source: INSEE – RP 2007  
 Traitement: Maison de l'Emploi du Pays de Vannes

## Une dynamique démographique principalement portée par le solde migratoire

Evolution annuelle moyenne due au solde naturel et au solde migratoire entre 1999 et 2007

	Evolution 2007/1999 en %	Evolution annuelle moyenne de la pop de 1999 à 2007	Evolution annuelle moyenne de la population due au solde naturel	Evolution annuelle moyenne de la population due au solde migratoire
CA du Pays de Vannes	13,3%	1,6%	0,5%	1,1%
CC de la Presqu'île de Rhuy	16,9%	2,0%	-0,5%	2,5%
CC du Loch	17,6%	2,0%	0,5%	1,6%
CC du Pays de Questembert	16,6%	1,9%	0,2%	1,7%
CC du Pays de Muzillac	19,5%	2,3%	0,3%	2,0%
CC du Pays de la Roche Bernard	11,3%	1,3%	0,3%	1,0%
Hors CC	23,2%	2,6%	0,2%	2,4%
<b>Total Bassin de Vannes</b>	<b>14,8%</b>	<b>1,7%</b>	<b>0,4%</b>	<b>1,3%</b>
Morbihan	9,1%	1,1%	0,2%	0,9%
Bretagne	7,3%	0,9%	0,2%	0,6%

Source: INSEE – RP 2007  
 Traitement: Maison de l'Emploi du Pays de Vannes

Il est à noter que l'évolution moyenne annuelle de la population de la Presqu'île de Rhuy due au solde migratoire (2.5 %) est symptomatique d'un territoire extrêmement attractif mais qui se trouve confronté à un processus de vieillissement accéléré comme l'indique le solde naturel négatif (situation qui tend d'ailleurs à s'intensifier sur la période).

Les quatre communes hors EPCI attirent également de nouveaux arrivants. Elles enregistrent une augmentation de leur population de 2.6%, dont 2.4% est due au solde migratoire. Enfin, la CC du Pays de Muzillac qui enregistre une très forte hausse de sa population le doit également en grande partie à son solde migratoire.

## Une population vieillissante

Le Bassin de Vannes a connu un très net vieillissement de sa population entre 1999 et 2007, notamment comparativement au Morbihan, à la Bretagne et surtout par rapport à la France. Ce processus se traduit par :

- Une augmentation des 75 ans et plus de 46.8% (contre +27.3% en France)
- Une augmentation des 60-74 ans de plus de 18% (contre 3.4% en France)
- Une hausse des 45-59 ans de près de 32% (contre 18% en France)

### Evolution de la population entre 1999 et 2007 par tranche d'âge

	Evolution de la population 2007/1999 en %			
	Bassin de Vannes	Morbihan	Bretagne	France
0-14	+10,2%	+5,6%	+6,2%	+2,2%
15-29	-0,6%	-4,4%	-4,1%	-1,5%
30-44	+6,3%	+1,2%	+1,9%	+0,1%
45-59	+31,9%	+28,7%	+23,7%	+17,9%
60-74	+18,4%	+4,5%	+0,3%	+3,4%
75 ou plus	+46,8%	+36,1%	+30,5%	+27,3%

La dynamique de la population se traduit par d'importants bouleversements de la structure démographique caractérisée notamment par une légère réduction du poids des 15-29 ans et une forte augmentation de celui des plus de 45 ans.

Le vieillissement de la population du territoire vannetais est très probablement à l'origine de la progression des décès et du ralentissement des naissances qui concourent à leur tour au vieillissement de la population, entraînant le territoire dans un cercle vicieux.

### Evolution de la population par tranche d'âge entre 1999 et 2007

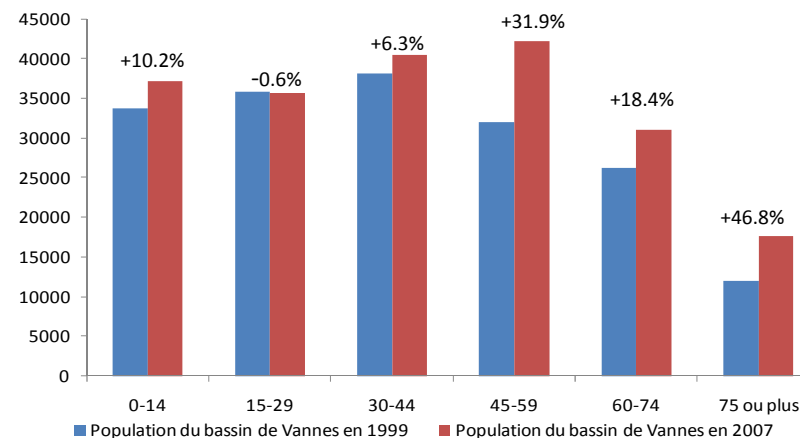

Source: INSEE – RP 2007  
 Traitement: Maison de l'Emploi du Pays de Vannes

### Population du bassin par tranche d'âge entre 1999 et 2007

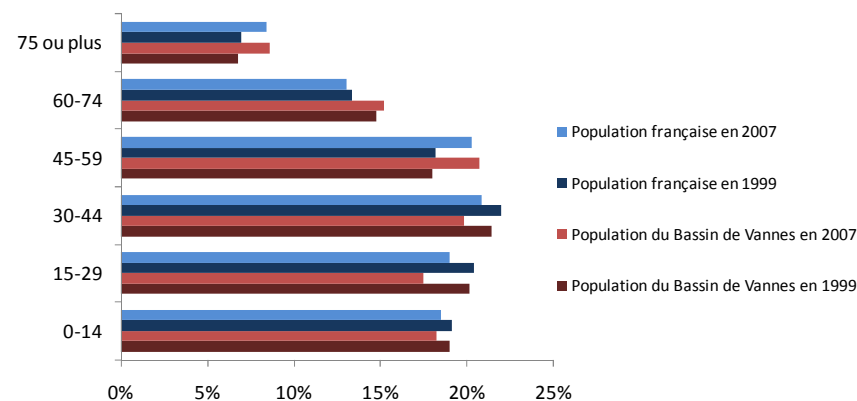

Source: INSEE – RP 2007  
 Traitement: Maison de l'Emploi du Pays de Vannes

## Une population vieillissante

L'étude de l'évolution de la population par tranche d'âge révèle de fortes disparités territoriales:

- Des territoires qui enregistrent une extrêmement forte évolution des plus de 45 ans : la CC de la Presqu'île de Rhuy, la CA du Pays de Vannes et la CC du Pays de Muzillac
- Un territoire qui se démarque des autres par une diminution de sa population âgée de 0 à 44 ans : la Presqu'île de Rhuy
- Des territoires qui voient leur population jeune augmenter de manière plus soutenue que la moyenne du bassin : la CC du Loch et la CC du Pays de Questembert

Nous identifions clairement ici l'opposition entre le littoral et l'arrière pays : les communes côtières accueillent de plus en plus la population sénior tandis que les communes rétro-littorales attirent plutôt un public de jeunes actifs.

**Evolution de la population entre 1999 et 2007 par tranche d'âge et par EPCI**

	Evolution de la population 2007/1999 en %					
	CA du Pays de Vannes	CC de la Presqu'île de Rhuy	CC du Loch	CC du Pays de Questembert	CC du Pays de Muzillac	CC du Pays de la Roche Bernard
0-14	+6,5%	-1,8%	+17,3%	+21,4%	+21,0%	+16,1%
15-29	-0,4%	-12,0%	+4,9%	+2,7%	+1,4%	-12,0%
30-44	+4,4%	-4,9%	+9,8%	+11,0%	+12,5%	+11,5%
45-59	+30,0%	+23,8%	+45,0%	+37,6%	+36,6%	+31,0%
60-74	+21,4%	+39,9%	-0,4%	+2,8%	+14,7%	+0,4%
75 ou plus	+48,6%	+53,2%	+52,1%	+35,4%	+50,4%	+35,6%

Source: INSEE – RP 2007

Traitement: Maison de l'Emploi du Pays de Vannes

## Une augmentation de la population autour des pôles

Evolution de la population de 1999 à 2007 sur le bassin de Vannes

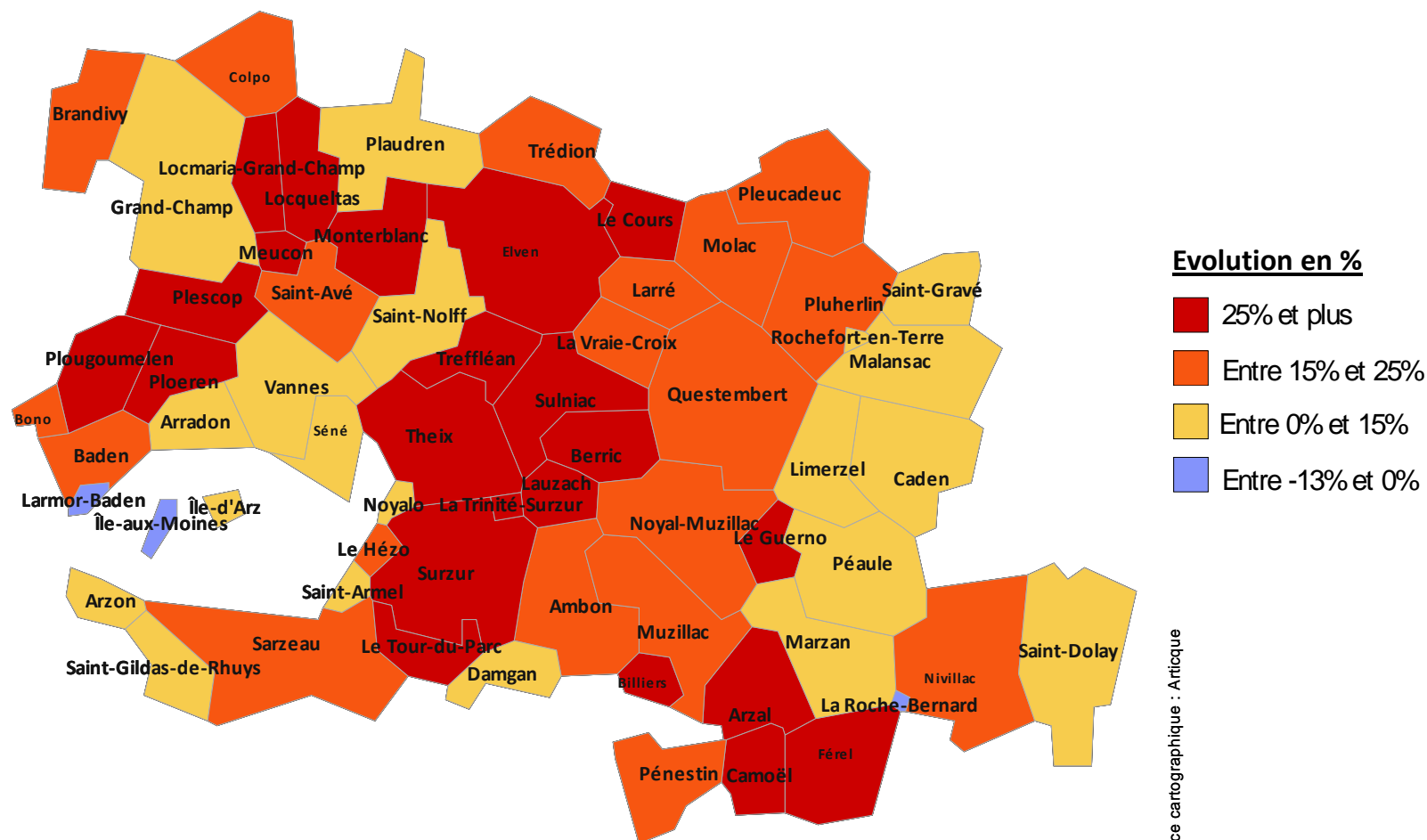

Source: INSEE – RP 2007  
Traitement: Maison de l'Emploi du Pays de Vannes

Source cartographique : Artique

# DEMOGRAPHIE : L'essentiel

---

- ↗ Une croissance démographique vigoureuse depuis 1968, qui s'intensifie sur la dernière période intercensitaire.
- ↗ Une dynamique démographique portée par un solde naturel positif, néanmoins ce dernier est en baisse depuis 1999 sur le Bassin de Vannes.
- ↗ Une démographie qui profite d'un solde migratoire extrêmement élevé, en particulier sur le littoral.
- ↗ Une transformation de la structure démographique qui se traduit par un **vieillissement** de la population.
- ↗ **Des disparités territoriales exacerbées** : une population littorale en forte croissance, vieillissante, et un solde naturel en baisse voir négatif versus une population des communes rétro littorales plus jeune, qui a beaucoup augmenté sur la dernière période intercensitaire.

## Des enjeux, des actions...

- ✦ Vieillissement accéléré de la population impliquant l'émergence et le développement de métiers liés aux services à la personne. Nécessité d'anticiper et d'accompagner le développement de ces métiers, souvent synonyme de précarité.
- ✦ Proposition de solutions de garde d'enfants et d'accueil de la petite enfance en adéquation avec les nouveaux besoins (besoin croissant, horaire atypique, accueil collectif...).
- ✦ Gestion de l'attractivité résidentielle : coût du foncier et du logement (notamment sur le littoral, nouveaux besoins en services).

# Population active

- Le nombre d'actifs et le taux d'activité
- La structure de la population active par sexe
- La structure de la population active par âge
- La répartition des actifs par CSP
- Le niveau de formation des actifs
- Les migrations domicile-travail

## Une progression de la population active largement au dessus de la moyenne nationale

Le bassin de Vannes comptait 91 869 actifs en 2007.

Entre 1999 et 2007, la croissance du nombre de ses actifs s'élevait à 17%, soit une hausse supérieure de 5 points à celle du département et deux fois supérieure à la moyenne nationale (+ 8,8 %). Le bassin affiche donc un dynamisme particulièrement favorable ; progression d'autant plus favorable qu'elle est exclusivement portée par la progression des actifs occupés (le nombre de chômeurs étant resté quasiment identique entre 1999 et 2007).

Les CC du Pays de Questembert et du Loch sont les deux intercommunalités qui, avec respectivement +24,4% et +23,4% de croissance, enregistrent le plus fort dynamisme de leur population active. A l'opposé, les CC du Pays de la Roche Bernard (+ 16,2 %) et surtout de la Presqu'île de Rhuys (+ 8,9 %) enregistrent des progressions sensiblement inférieures à la moyenne du bassin.

### Evolution de la population active entre 1999 et 2007

	Population active en 1999	Population active en 2007	Evolution 2007/1999
CA du Pays de Vannes	51093	58844	15,2%
CC de la Presqu'île de Rhuys	4139	4509	8,9%
CC du Loch	4695	5794	23,4%
CC du Pays de Questembert	7456	9278	24,4%
CC du Pays de Muzillac	5430	6491	19,5%
CC du Pays de la Roche Bernard	3341	3883	16,2%
Hors CC	2350	3070	30,6%
<b>Total Bassin de Vannes</b>	<b>78504</b>	<b>91869</b>	<b>17,0%</b>
Morbihan	277393	310579	12,0%
Bretagne	1258955	1404979	11,6%
France	27155310	29540765	8,8%

Source: INSEE – RP 2007  
 Traitement: Maison de l'Emploi du Pays de Vannes

### Répartition de la population active par EPCI en 2007

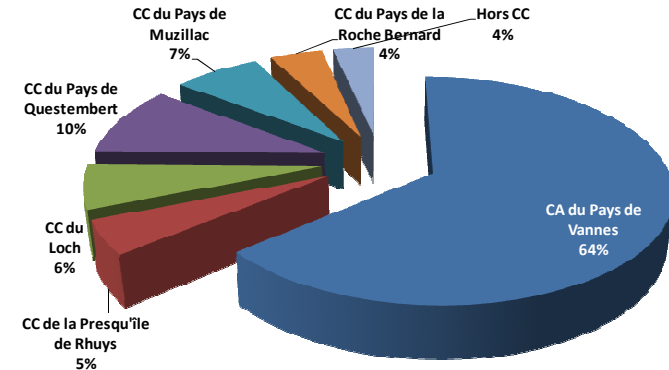

Source: INSEE – RP 2007  
 Traitement: Maison de l'Emploi du Pays de Vannes

La progression de la population active demeure donc supérieure à celle de la population totale, signe d'un dynamisme territorial particulièrement vertueux. Seule la CC de la Presqu'île de Rhuys enregistre une plus forte hausse de sa population que de sa population active; dynamique caractéristique d'une configuration territoriale spécifique et d'une attractivité largement orientée sur les populations de retraité.



## Un taux d'activité légèrement inférieur à la moyenne nationale

### Taux d'activité par sexe en 2007 sur le Bassin de Vannes

	Taux d'activité total	Taux d'activité masculin	Taux d'activité féminin
CA du Pays de Vannes	71%	74%	67%
CC de la Presqu'île de Rhuys	62%	65%	59%
CC du Loch	75%	78%	72%
CC du Pays de Questembert	74%	77%	70%
CC du Pays de Muzillac	71%	74%	67%
CC du Pays de la Roche Bernard	73%	76%	69%
<b>Total Bassin de Vannes</b>	<b>71%</b>	<b>74%</b>	<b>67%</b>
Morbihan	71%	74%	67%
Bretagne	71%	75%	68%
France	72%	76%	68%

Source: INSEE – RP 2007  
 Traitement: Maison de l'Emploi du Pays de Vannes

La population active se compose à 52% d'actifs masculins et à 48% d'actifs féminins, soit une population répartie de manière strictement identique à celle de la France, du Morbihan et de la Bretagne.

Le taux d'activité de la population est identique à celui du Morbihan et de la Bretagne dans un contexte français légèrement meilleur (de + 1 point).

Les intercommunalités rétro littorales se caractérisent par un plus fort taux d'activité que les communes littorales: 75% pour la CC du Loch et 74% pour la CC du Pays de Questembert contre 62% pour la Presqu'île de Rhuys, 71% pour l'agglomération vannetaise et la CC de Muzillac.

Les taux d'activité par sexe, de 74% pour les hommes et de 67% pour les femmes, sont proches des moyennes bretonnes et françaises.

### Part de la population active par sexe en 2007

	Population active en 2007	
	Actifs 15-64 ans Hommes en %	Actifs 15-64 ans Femmes en %
	2007	2007
CA du Pays de Vannes	51%	49%
CC de la Presqu'île de Rhuys	51%	49%
CC du Loch	53%	47%
CC du Pays de Questembert	54%	46%
CC du Pays de Muzillac	53%	47%
CC du Pays de la Roche Bernard	54%	46%
Hors CC	55%	45%
<b>Total Bassin</b>	<b>52%</b>	<b>48%</b>
Morbihan	53%	47%
Bretagne	53%	47%
France	52%	48%

Source: INSEE – RP 2007  
 Traitement: Maison de l'Emploi du Pays de Vannes

## Des actifs féminins qui participent largement à la croissance de la population active

### Evolution de la population active par sexe entre 1999 et 2007

	Evolution population active entre 1999 et 2007			
	Evolution population active masculine	Evolution population active féminine	Evolution population active masculine en %	Evolution population active féminine en %
CA du Pays de Vannes	3370	4381	12,5%	18,1%
CC de la Presqu'île de Rhuys	95	275	4,3%	14,2%
CC du Loch	486	613	18,9%	28,8%
CC du Pays de Questembert	797	1025	19,0%	31,3%
CC du Pays de Muzillac	469	592	15,6%	24,4%
CC du Pays de la Roche Bernard	213	329	11,3%	22,6%
Hors CC	325	395	23,9%	39,9%
<b>Total Bassin</b>	<b>5754</b>	<b>7611</b>	<b>13,7%</b>	<b>20,9%</b>
Morbihan	13893	19293	9,2%	15,2%
Bretagne	58859	87165	8,6%	15,1%
France	790152	1595303	5,4%	12,8%

On observe entre 1999 et 2007 une croissance de la population active féminine de 20,9% contre 13,7% pour les actifs masculins.

Cette tendance est également observée sur le Morbihan, la Bretagne mais également à l'échelle française.

Source: INSEE – RP 2007  
 Traitement: Maison de l'Emploi du Pays de Vannes

Nous l'avons vu précédemment, la part des femmes dans la population active est moins élevée que celle des hommes, mais elle augmente de manière plus rapide : la progression de la population active a bénéficié de la croissance de ses actifs masculins, mais surtout de la croissance intensive des actifs féminins.

### Evolution de la population active par sexe entre 1999 et 2007

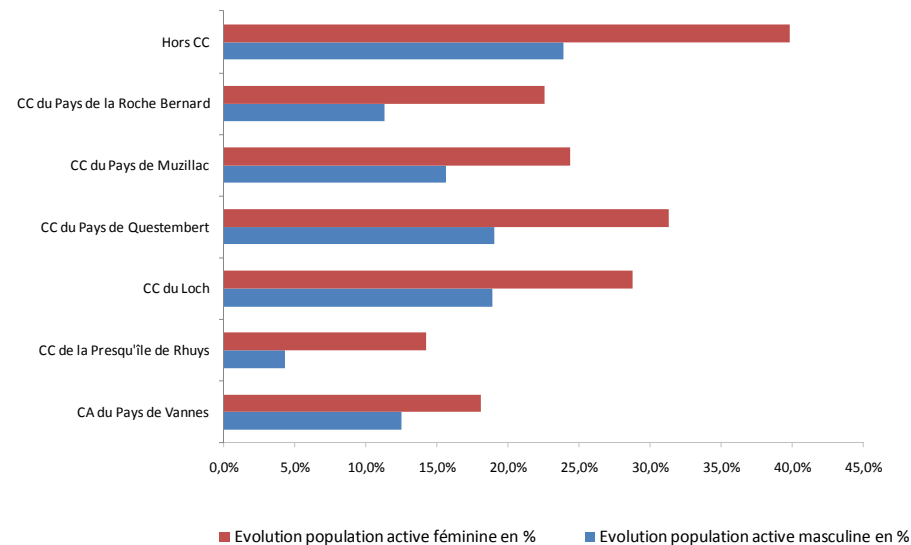

## Une structuration par âge des actifs semblable à celle de la France

Répartition de la population active par tranche d'âge en 2007

	Population active en 2007						Total population active en 2007
	Actifs 15-24 ans	Part des 15-24 ans dans la pop active	Actifs 25-54 ans	Part des 25-54 ans dans la pop active	Actifs 55-64 ans	Part des 55-64 ans dans la pop active	
CA du Pays de Vannes	7157	12%	46008	78%	5679	10%	58844
CC de la Presqu'île de Rhuy	426	9%	3462	77%	621	14%	4509
CC du Loch	569	10%	4780	83%	445	8%	5794
CC du Pays de Questembert	965	10%	7491	81%	822	9%	9278
CC du Pays de Muzillac	743	11%	5148	79%	600	9%	6491
CC du Pays de la Roche Bernard	446	11%	3045	78%	392	10%	3883
Hors CC	345	11%	2433	79%	292	10%	3070
<b>Total Bassin</b>	<b>10650</b>	<b>12%</b>	<b>72368</b>	<b>79%</b>	<b>8851</b>	<b>10%</b>	<b>91869</b>
Morbihan	35016	11%	245886	79%	29677	10%	310579
Bretagne	158632	11%	1111580	79%	134766	10%	1404979
France	3465060	12%	23038771	78%	3036934	10%	29540765

Source: INSEE – RP 2007

Traitement: Maison de l'Emploi du Pays de Vannes

Lecture: en rouge, les valeurs supérieures à la moyenne française; en bleu les valeurs inférieures

La structure par âge de la population active du Bassin de Vannes demeure assez proche de celle des moyennes départementale, régionale et nationale.

Les EPCI de l'arrière pays se distinguent assez nettement des EPCI du littoral, particulièrement de la CC de la Presqu'île de Rhuy, par une nette sous représentation des 55-64 ans et une forte surreprésentation des 15-24 ans et 25-54 ans.

Le coût de l'immobilier, plus abordable dans les communes rétro littorales, explique très probablement cette répartition géographique particulière de la population active à l'échelle du bassin. Les jeunes, ne pouvant s'installer sur la frange littorale du fait de la hausse du coût du foncier et de l'immobilier reculent dans les communes rétro littorales, moins affectées par cette tendance. A contrario, les séniors, qui disposent d'un pouvoir d'achat supérieur, se rapprochent et s'installent en zone côtière.

## De fortes disparités territoriales dans les profils sociaux des actifs du bassin

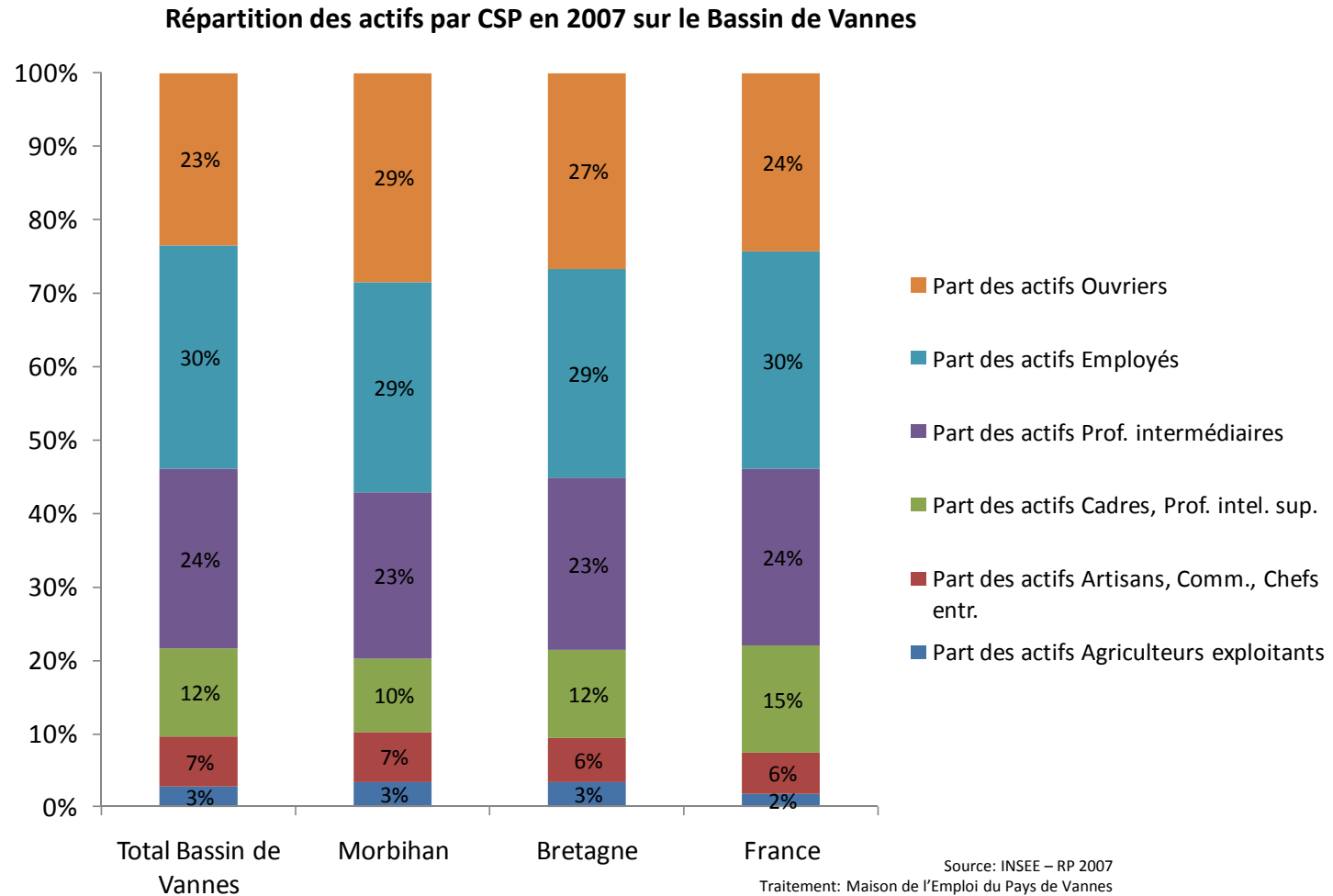

Le profil social des actifs du bassin de Vannes est très proche de la structure sociale moyenne nationale, si ce n'est une très légère sous représentation des actifs cadres et des professions intellectuelles supérieures. Les catégories des employés, des professions intermédiaires et des ouvriers composent la majeure partie de la structure sociale du bassin.

## De fortes disparités territoriales dans les profils sociaux des actifs du bassin

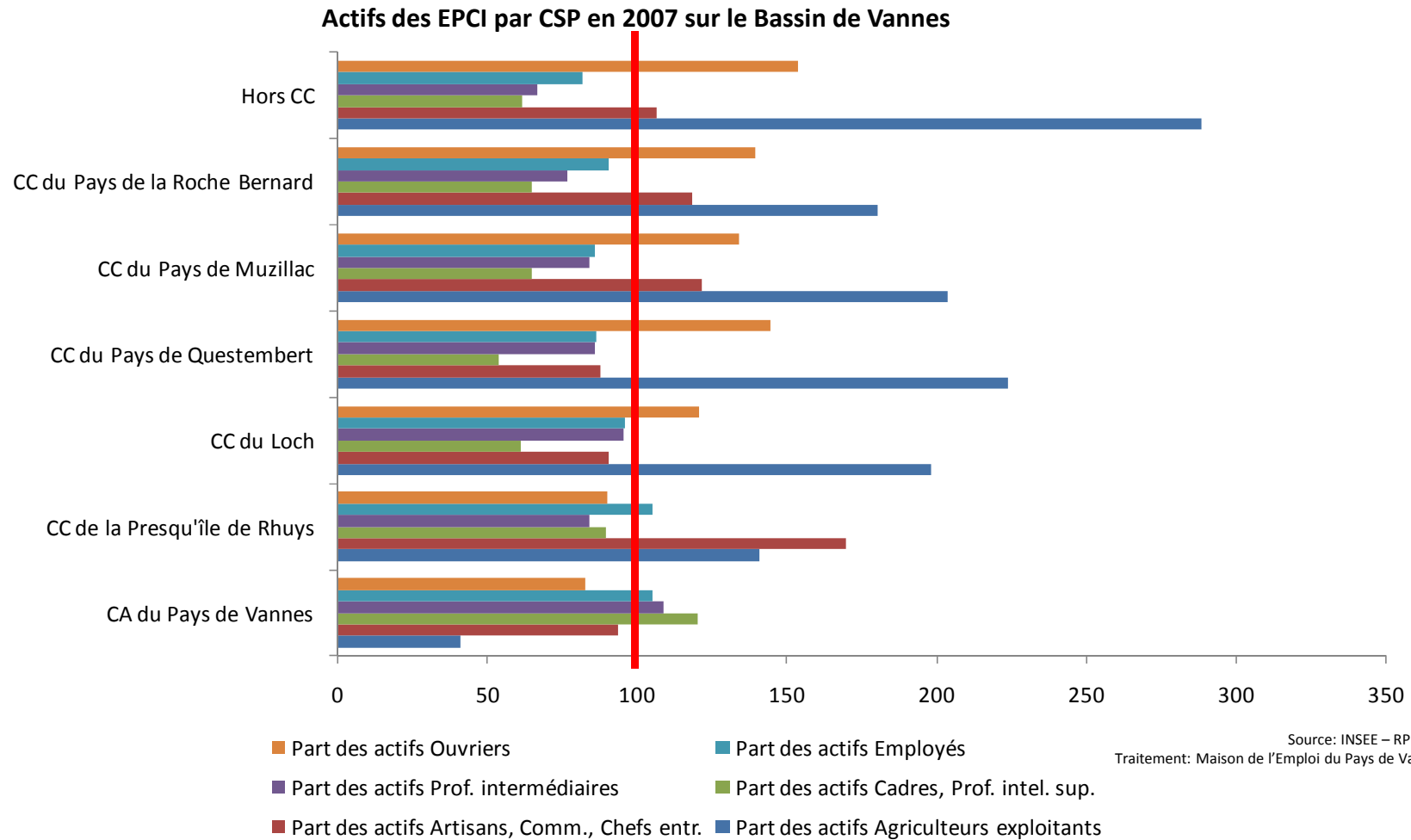

Au sein même du territoire, de grandes disparités transparaissent: les territoires littoraux se démarquent une fois encore des territoires rétro littoraux par une part des cadres et professions intermédiaires plus forte.

Au contraire les territoires rétro littoraux affichent une part d'agriculteurs et d'ouvriers largement supérieure à la moyenne du bassin. Ces forts contrastes territoriaux démontrent de nouveau la dichotomie arrière-pays/littoral avec une surreprésentation des CSP cadres et professions intellectuelles supérieures sur l'agglomération alors qu'ils sont largement sous représentés sur la CC de Questembert, du Loch ou de la Roche Bernard par exemple.

## Une forte élévation du niveau de formation de la population active

Répartition des actifs par niveau de diplôme en 2007 sur le bassin de Vannes

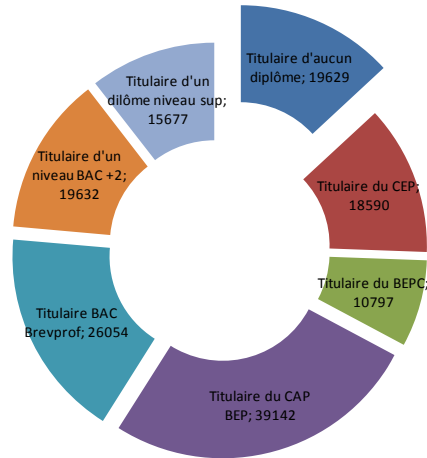

Source: INSEE – RP 2007  
 Traitement: Maison de l'Emploi du Pays de Vannes

Niveau de formation de la population active en 2007 (en indice, France=100)

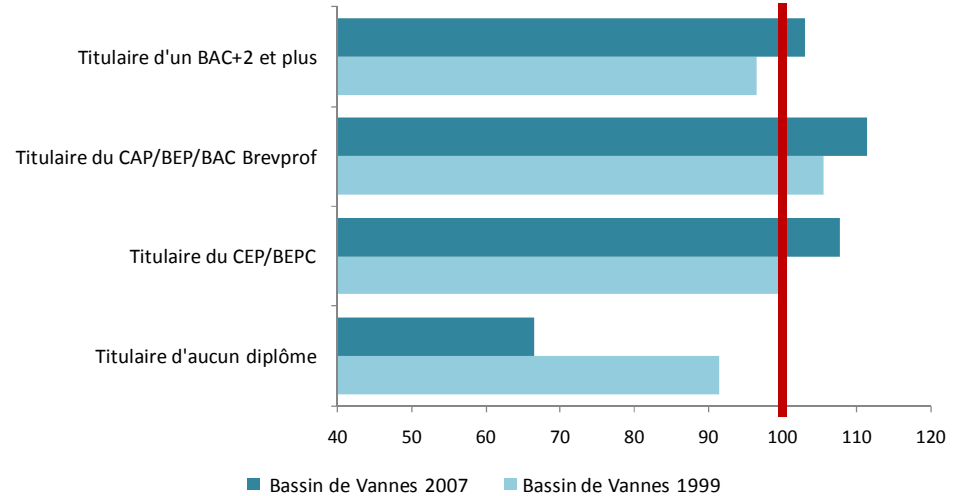

Source: INSEE – RP 2007  
 Traitement: Maison de l'Emploi du Pays de Vannes  
 Lecture : Lorsque l'indice est supérieur à 100 cela signifie que la catégorie est surreprésentée au regard de la moyenne nationale

La population du Bassin de Vannes présentait un niveau de formation supérieure à la moyenne nationale, tant en 1999 qu'en 2007. Effectivement, le territoire profite notamment d'une nette sous représentation (de plus en plus marquée sur la période) des populations sans diplôme et d'une surreprésentation des populations les plus qualifiées (en 2007 seulement) et des titulaires d'un CAP/BEP/Bac Brevet professionnel.

Répartition des actifs par niveau de diplôme en 1999 et 2007 (en %)

		Titulaire d'aucun diplôme	Titulaire du CEP	Titulaire du BEPC	Titulaire du CAP BEP	Titulaire BAC Brevprof	Titulaire d'un niveau BAC +2	Titulaire d'un diplôme niveau sup
1999	Bassin de Vannes	16,5%	17,1%	8,9%	27,3%	13,1%	9,4%	7,7%
	France	18,0%	17,7%	8,3%	25,8%	12,5%	8,7%	9,1%
2007	Bassin de Vannes	13,1%	12,4%	7,2%	26,2%	17,4%	13,1%	10,5%
	France	19,7%	11,8%	6,4%	23,8%	15,3%	11,0%	11,9%

Source: INSEE – RP 2007  
 Traitement: Maison de l'Emploi du Pays de Vannes

## Une forte élévation du niveau de formation de la population active

Evolution de la population active par niveau de diplôme entre 1999 et 2007

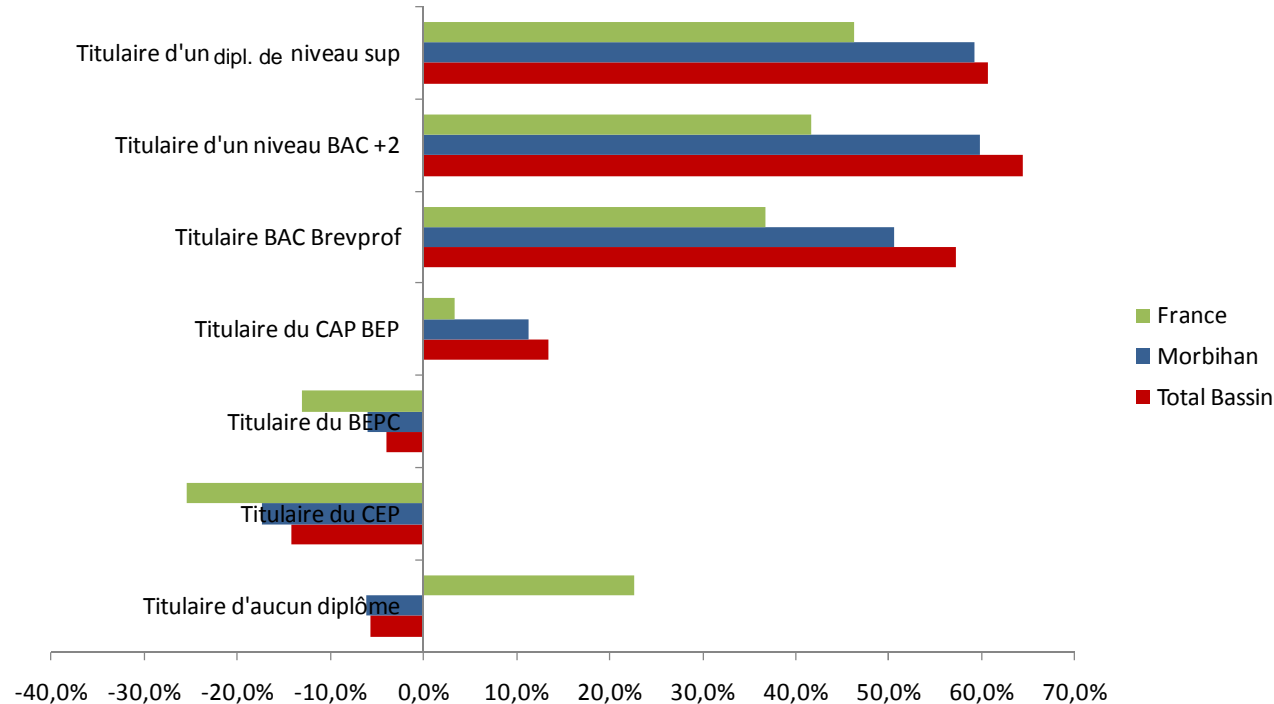

Source: INSEE – RP 2007  
 Traitement: Maison de l'Emploi du Pays de Vannes

Le territoire a profité d'une forte progression du niveau de formation de sa population de plus de 15 ans entre 1999 et 2007 qui se caractérise principalement par :

- une baisse rapide des populations sans diplôme dans un contexte national en forte progression ;
- une baisse des populations à faible niveau de formation (titulaires d'un CEP et BEPC) qui reste cependant inférieure aux moyennes départementale et nationale ;
- Une progression supérieure aux moyennes départementale et nationale des titulaires d'un Bac, un Bac + 2 et d'un diplôme de niveau supérieur

## Une progression du niveau de diplôme territorialement différenciée...

Evolution de la population active par niveau de diplôme entre 1999 et 2007 par EPCI

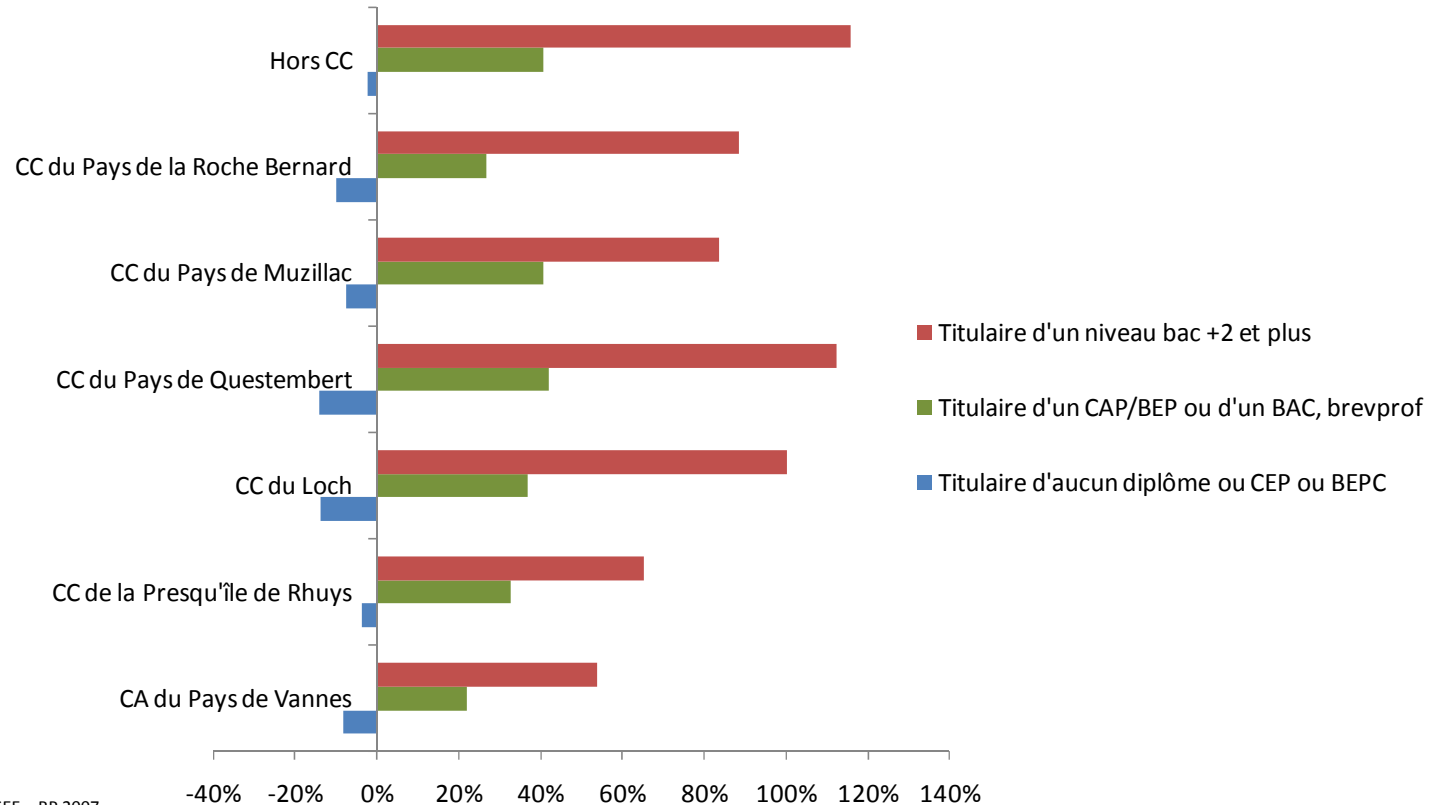

Source: INSEE – RP 2007  
 Traitement: Maison de l'Emploi du Pays de Vannes

L'élévation du niveau de diplôme n'a pas eu la même intensité suivant les EPCI : la Presqu'île de Rhuy et l'Agglomération Vannetaise sont les deux territoires qui affichent les progressions les moins marquées de leurs titulaires d'un bac plus 2 et +. Les territoires du Pays de Questembert, du Loch et « hors CC » gagnent, quant à eux, de nombreux actifs diplômés: avec un doublement du nombre d'actifs diplômés d'un bac+2 et plus, ces territoires s'inscrivent dans une dynamique très positive depuis 1999.

## ... symptomatique d'un certain rééquilibrage géographique

Répartition des actifs par niveau de diplôme et par EPCI en 2007

	Titulaire d'aucun diplôme	Titulaire du CEP	Titulaire du BEPC	Titulaire du CAP BEP	Titulaire BAC Brevprof	Titulaire d'un niveau BAC +2	Titulaire d'un diplôme niveau sup
CA du Pays de Vannes	10,9%	11,1%	7,8%	24,5%	18,2%	14,6%	12,9%
CC de la Presqu'île de Rhuys	12,9%	13,4%	8,4%	24,6%	19,6%	10,9%	10,3%
CC du Loch	15,5%	12,7%	6,2%	29,3%	16,4%	13,7%	6,2%
CC du Pays de Questembert	17,8%	15,5%	5,7%	29,4%	15,0%	10,6%	6,0%
CC du Pays de Muzillac	17,2%	15,2%	6,3%	29,2%	16,2%	9,8%	6,1%
CC du Pays de la Roche Bernard	19,3%	14,9%	6,1%	31,0%	13,8%	9,1%	6,0%
Hors CC	18,0%	15,8%	4,9%	31,4%	15,4%	10,0%	4,5%
<b>Total Bassin</b>	<b>13,1%</b>	<b>12,4%</b>	<b>7,2%</b>	<b>26,2%</b>	<b>17,4%</b>	<b>13,1%</b>	<b>10,5%</b>

Source: INSEE – RP 2007

Traitement: Maison de l'Emploi du Pays de Vannes

Les évolutions observées précédemment sont symptomatiques d'un phénomène de rattrapage : la population des territoires rétro littoraux, moins qualifiée en 1999, atteint aujourd'hui un meilleur niveau de formation, sans pour autant atteindre celui de l'agglomération ou de la Presqu'île de Rhuys. Si l'agglomération vannetaise et la Presqu'île de Rhuys affichent durant cette période des évolutions moindres, c'est parce qu'elles bénéficiaient déjà en 1999 d'un fort niveau de formation ; niveau de formation qui reste, malgré sa moindre progression, supérieure à la moyenne nationale pour l'agglomération de Vannes.

L'agglomération de Vannes et la Presqu'île de Rhuys reste ainsi, en 2007, les deux territoires du bassin où le niveau de formation des actifs est le plus élevé.

## Un territoire qui s'équilibre par ses flux domicile-travail

Le solde des migrations domicile-travail au sein du bassin de Vannes est très légèrement positif : 13332 actifs sortent chaque jour du bassin pour aller travailler alors que 13 363 y entrent pour travailler en 2007.

Seule Vannes Agglomération enregistre plus d'entrées sur son territoire que de sorties en dehors du bassin (le solde s'élève à + 3 162 actifs). A l'inverse, toutes les communautés de communes enregistrent plus de départs que d'arrivées sur leur territoire. A titre d'exemple, si l'on comptabilise les mouvements de population externe (sans comptabiliser les flux internes au bassin), la CC du Pays de la Roche Bernard enregistre un solde de - 930 personnes et la CC du Loch - 768.

De nouveau, lorsque l'ensemble des flux migratoires sont comptabilisés (flux entre EPCI du territoire + flux provenant et allant vers des communes hors du bassin de Vannes), l'agglomération est la seule à enregistrer un solde excédentaire de ces migrations domiciles-travail. Si toutes les CC voient plus de personnes quitter leur territoire pour aller travailler que de personnes y entrer pour exercer leur activité, les CC du Loch et de Questembert sont les deux intercommunalités à enregistrer les plus grands écarts (respectivement - 2 611 et - 1 314 personnes ).

### Migrations domicile-travail au sein du bassin de Vannes en 2007

	Sorties du territoire du bassin	Entrées sur le territoire du bassin
CA du Pays de Vannes	7289	10451
CC de la Presqu'île de Rhuy	308	144
CC du Loch	1285	517
CC du Pays de Questembert	1200	757
CC du Pays de Muzillac	756	311
CC du Pays de la Roche Bernard	1334	404
Hors CC	1160	779
<b>Total Bassin de Vannes</b>	<b>13332</b>	<b>13363</b>

Source: INSEE – Fichier Migrations domicile-travail 2007

Traitement: Maison de l'Emploi du Pays de Vannes

Lecture : Chaque jour, 7 289 actifs de la CA du Pays de Vannes vont travailler à l'extérieur du bassin et 10 451 actifs non résidents sur le bassin viennent y travailler

### Solde du total des migrations domicile-travail des EPCI du bassin de Vannes

	Sorties du territoire vers des communes du bassin et hors bassin	Entrées sur le territoire de personnes provenant d'autres communes du bassin et hors bassin	Solde du total des entrées-sorties
CA du Pays de Vannes	10030	16787	6757
CC de la Presqu'île de Rhuy	1327	1087	-240
CC du Loch	3578	967	-2611
CC du Pays de Questembert	3635	2321	-1314
CC du Pays de Muzillac	2599	1411	-1188
CC du Pays de la Roche Bernard	1928	942	-986
Hors CC	1687	1300	-387

Source: INSEE – Fichier Migrations domicile-travail 2007

Traitement: Maison de l'Emploi du Pays de Vannes

Lecture : Chaque jour, 10 030 actifs de la CA du Pays de Vannes vont travailler à l'extérieur et 16 787 actifs non résidents viennent y travailler

## L'agglomération vannetaise, pôle d'emploi du bassin

Matrice des migrations domicile-travail internes au bassin de Vannes (entre EPCI)



	CA Vannes	CC de la Presqu'île de Rhuy's	CC de la Roche Bernard	CC du Loch	CC du Pays de Muzillac	CC du Pays de Questembert	Communes isolées	Total général
CA Vannes	41 821	791	80	412	436	937	85	44 562
CC de la Presqu'île de Rhuy's	901	2 725	12	23	44	39		3 744
CC de la Roche Bernard	224		1 292		253	40	77	1 886
CC du Loch	2 195	15	4	1 579	3	72	4	3 872
CC du Pays de Muzillac	1 029	96	222	3	3 245	405	88	5 088
CC du Pays de Questembert	1 795	38	68	12	255	3 238	267	5 673
Communes isolées	192	3	152		109	71	1 077	1 604
Total général	48 157	3 668	1 830	2 029	4 345	4 802	1 598	66 429

Source: INSEE – Fichier Migrations domicile-travail 2007

Traitement: Maison de l'Emploi du Pays de Vannes

Lecture : Chaque jour, 41 821 actifs de la CA du Pays de Vannes travaillent sur le périmètre de la CA du Pays de Vannes, 791 vont travailler sur la CC de la Presqu'île de Rhuy's...

A l'intérieur du bassin, la grande majorité des déplacements domicile-travail se fait à l'intérieur même de chaque intercommunalités, à titre d'exemple, l'agglomération de Vannes enregistre 41 821 déplacements domicile-travail au sein de ses 24 communes.

Les principaux mouvements de population s'effectuent entre la CAPV, les CC du Pays de Questembert, du Pays de Muzillac et de la Presqu'île de Rhuy's.

- Les habitants de Vannes Agglomération vont, pour 937 d'entre eux, travailler à Questembert
- 901 personnes partent de la Presqu'île de Rhuy's pour aller travailler sur l'agglomération
- La Roche Bernard comptabilise 253 habitants sortant du territoire pour se rendre sur la CC du Pays de Muzillac
- La CC du Pays de Muzillac enregistre 1029 départs de son territoire pour rejoindre l'agglomération
- Près de 1800 personnes habitent sur la CC du Pays de Questembert mais travaillent sur l'agglomération
- La plupart des habitants des communes isolées qui ne travaillent pas sur le territoire dit « Hors CC » exercent une activité sur l'agglomération

L'agglomération vannetaise accueille ainsi plus de 70% des actifs occupés du bassin.

## Des migrations quotidiennes équilibrées

Communes de travail (à l'échelle de la région) des actifs occupés du bassin de Vannes qui travaillent à l'extérieur

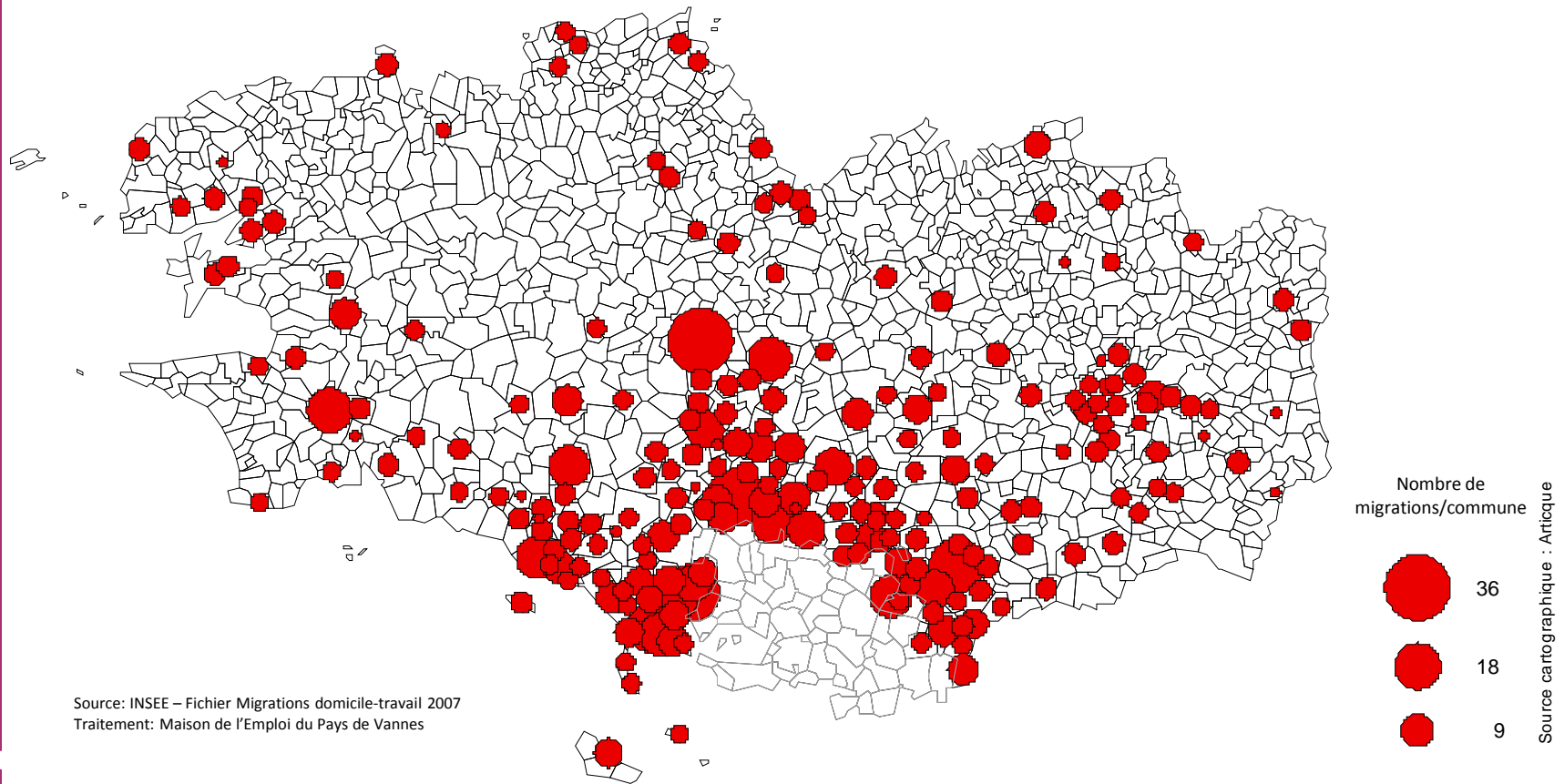

Chaque jour, 13 332 actifs sortent du bassin de Vannes pour aller travailler. La majorité de ces sorties s'effectue en direction des communes du Pays d'Auray, de Ploërmel, et une partie du Pays de Redon et Vilaine. Le bassin Lorientais, le Centre Bretagne (notamment Mur de Bretagne) et la région rennaise attirent également un nombre assez considérable de travailleurs. Les grands Pôles Bretons apparaissent comme les principales destinations de travail des habitants du bassin de Vannes.

## Des migrations quotidiennes équilibrées

Communes de résidences des actifs qui viennent chaque jour travailler sur le Pays de Vannes et qui n'y résident pas (2007)

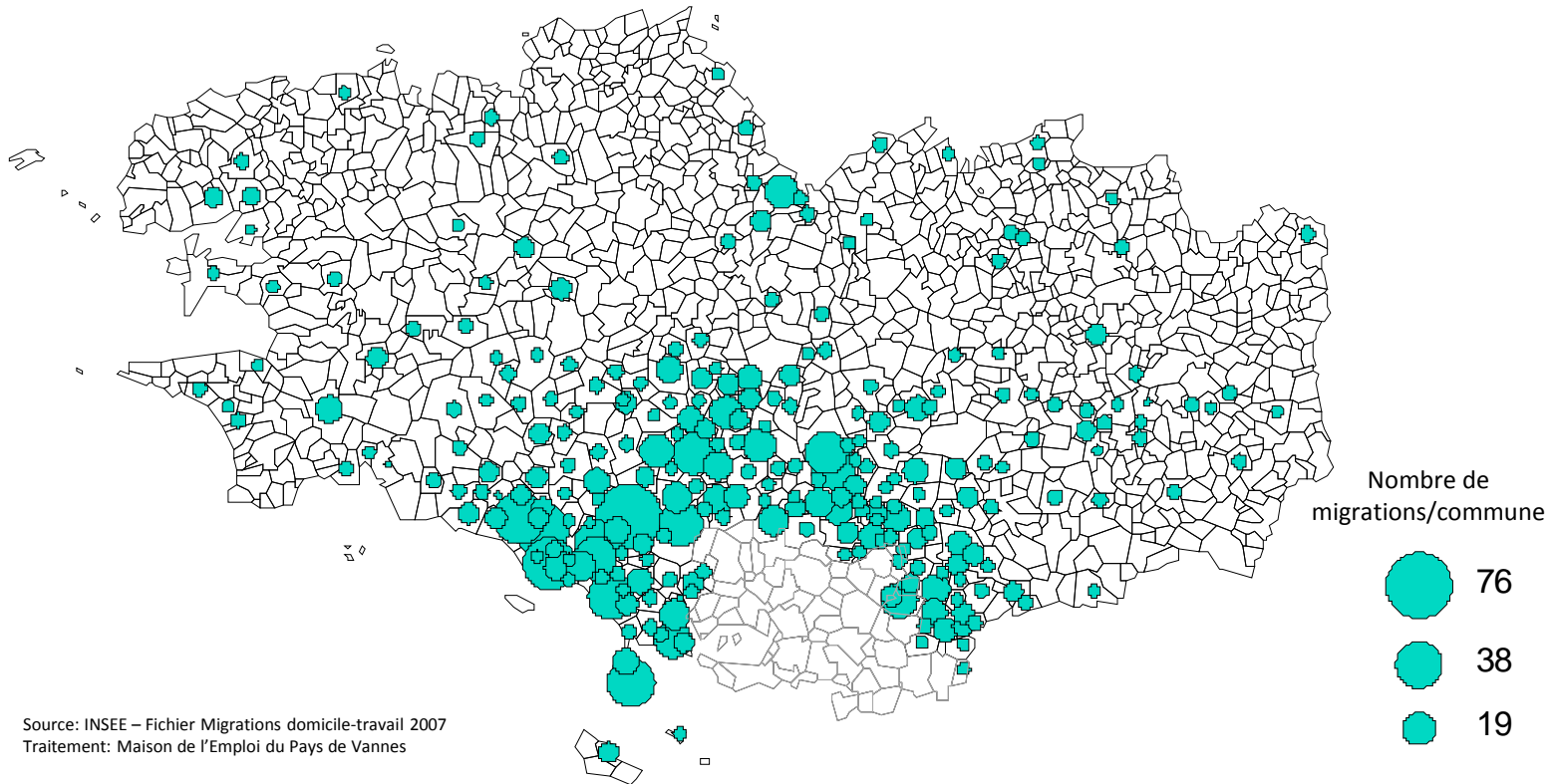

13 363 actifs non résidents entrent chaque jour sur le bassin de Vannes pour y travailler. Ils proviennent essentiellement des bassins voisins : Lorient, Auray, Ploërmel et Redon. L'aire d'attractivité du bassin de Vannes semble s'étendre au Morbihan.

## Une surreprésentation de contrats précaires

En 2007, plus de 70 % des actifs résidents ayant un emploi occupent un emploi à durée indéterminée. Ce pourcentage reste légèrement inférieur à la moyenne nationale. 14% des actifs ont un emploi dit atypique, qu'il s'agisse d'un emploi en contrat à durée déterminée ou d'un contrat aidé, d'une mission intérimaire, d'un stage rémunéré, d'un contrat d'apprentissage ou de professionnalisation. La moyenne française s'établit à titre de comparaison autour des 11 %, soit un ordre de grandeur tout à fait similaire. Au niveau des emplois salariés sur le bassin d'emploi du Pays de Vannes, on compte presque 5 fois plus de femmes en temps partiel que d'hommes.

Part des différents types d'emploi en 2007

	CDD	Interim	Autres	Non Salariés	CDI
CA du Pays de Vannes	10,10%	1,80%	3,10%	11,60%	73,30%
CC de la Presqu'île de Rhuys	7,90%	0,80%	2,40%	21,60%	67,40%
CC du Loch	7,40%	1,10%	2,20%	14%	75,40%
CC du Pays de Questembert	8,70%	1,50%	2,50%	14,70%	72,50%
CC du Pays de Muzillac	7,90%	0,90%	3,50%	16,50%	71,10%
CC du Pays de la Roche Bernard	9%	0,80%	2,40%	16,50%	71,20%
Hors CC	10,70%	2,50%	3,70%	17,90%	65,30%
<b>Bassin de Vannes</b>	<b>9,50%</b>	<b>1,60%</b>	<b>3%</b>	<b>13,30%</b>	<b>72,60%</b>
France	8,50%	1,80%	3,00%	10,80%	75,80%

Source : Insee, RP2007 exploitation complémentaire

Remarque : La catégorie « Autres » comprend les individus en contrat d'apprentissage, en emplois jeunes, CES (contrats emploi solidarité), contrats de qualification ou autres emplois aidés. La catégorie comprend également les stagiaires rémunérés en entreprise. es emplois non salariés comprennent les indépendants, les employeurs et les aides familiaux.

Les actifs de moins de 25 ans sont les premiers concernés par la précarité des contrats à durée déterminée : près de 34 % des actifs de moins de 25 ans sont en CDD sur le bassin d'emploi du Pays de Vannes contre 28 % à l'échelle nationale.

Type de contrats par classe d'âge sur le Bassin d'emploi du Pays de Vannes en 2007

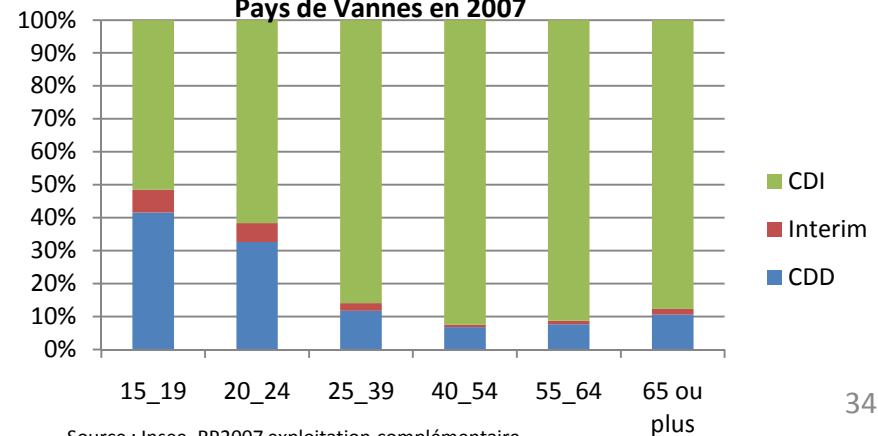

Source : Insee, RP2007 exploitation complémentaire

## Un travail à temps partiel essentiellement féminin

Répartition de la population active occupée à temps partiel par sexe en 2007

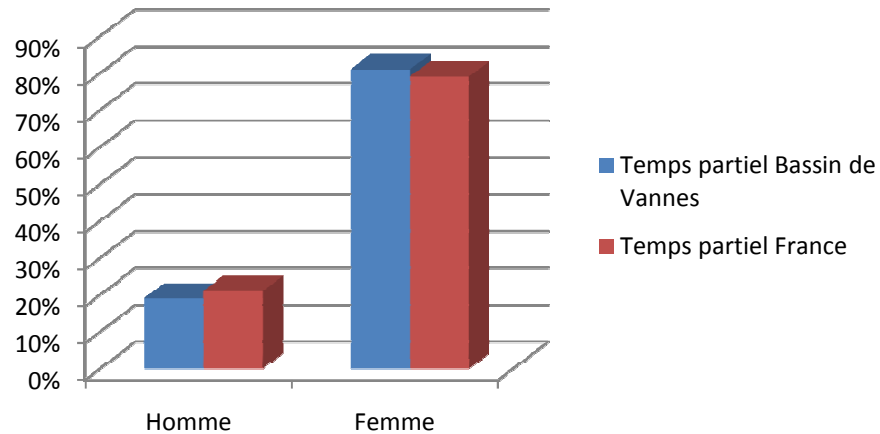

19 % des actifs occupés à temps partiel du territoire en 2007 sont des hommes et 81 % des femmes ! On voit donc bien que la problématique du temps partiel concerne essentiellement, et ce dans des proportions légèrement supérieures à la moyenne nationale, la population féminine sur le territoire.

Source: INSEE – RP 2007  
Traitement: Maison de l'Emploi du Pays de Vannes

Répartition de la population active occupée à temps complet par sexe en 2007

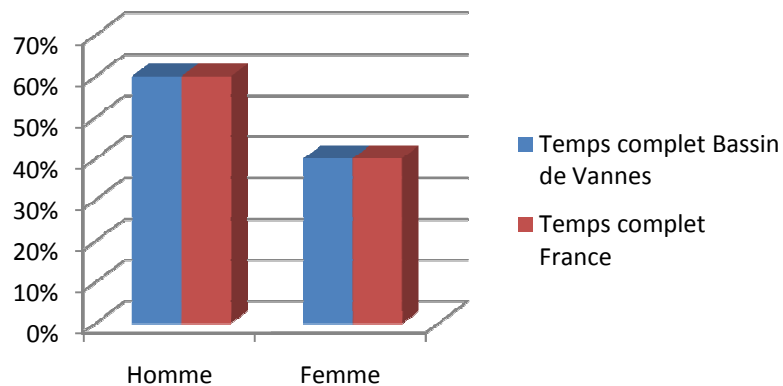

La répartition de la population active occupée à temps complet demeure nettement moins discriminante même si toujours très clairement au désavantage des femmes. Effectivement, et ce dans des proportions strictement similaires à la moyenne nationale, 60 % des actifs occupés à temps complet sont des hommes et 40 % des femmes sur le bassin de Vannes en 2007.

Source: INSEE – RP 2007  
Traitement: Maison de l'Emploi du Pays de Vannes

# POPULATION ACTIVE : L'essentiel...

- ↗ Une **progression de la population active** extrêmement forte
- ↗ Un **dynamisme territorial** particulièrement vertueux (plus forte croissance de la population active que de la population totale, une croissance essentiellement portée par l'augmentation d'actifs occupés)
- ↗ Des **communes rétro-littorales « attractives » auprès du public jeune**
- ↗ Un taux d'activité féminin plus faible que le taux masculin mais qui croît plus fortement que celui des hommes
- ↗ Une **structuration sociale** composée essentiellement d'employés, de professions intermédiaires et d'ouvriers avec **une légère sous représentation des cadres et des prof. intellectuelles supérieures**
- ↗ Une forte **élévation du niveau de formation de la population active**, territorialement différenciée, qui s'explique par un **effet de rattrapage de certains territoires**
- ↗ Les **actifs de moins de 25 ans** sont les premiers concernés par la **précarité des contrats à durée déterminée**
- ↗ Un **temps partiel** essentiellement **féminin**
- ↗ Un **équilibre des flux domicile-travail** ( du bassin vers l'extérieur et inversement)
- ↗ **L'Agglomération vannetaise comme pôle d'emploi du bassin**: 70% des habitants du bassin y travaillent
- ↗ **Dichotomie arrière pays** (sous représentation des cadres et surreprésentation des ouvriers et agriculteurs, niveau de formation moins élevé) / **littoral** ( sur représentation des 55-64 ans, sous représentation des 15-24 ans, plus forte part d'actifs cadres)

## Des enjeux, des actions...

- 📍 Maintenir et attirer sur le territoire les franges de population active les plus jeunes sur le territoire, notamment sur le littoral (problématique du coût du logement)
- 📍 L'arrivée d'un public cadre sur le territoire nécessite de favoriser l'adéquation entre le profil de cette population et l'offre d'emploi locale
- 📍 Vieillesse de la population active et problématique du travail des séniors: travailler sur l'axe de « la formation tout au long de la vie »

# Emploi

- **L'emploi total par grands secteurs**
- **L'emploi salarié**
- **Les emplois privés et publics**
- **L'emploi salarié privé – analyse rétrospective**
- **Zoom sur 8 secteurs d'activités**
- **Palmarès des secteurs d'activité les plus créateurs et destructeurs**

## Un profil de spécialisation largement tertiaire

Répartition des emplois par grands secteurs d'activité sur le Pays de Vannes en 2007

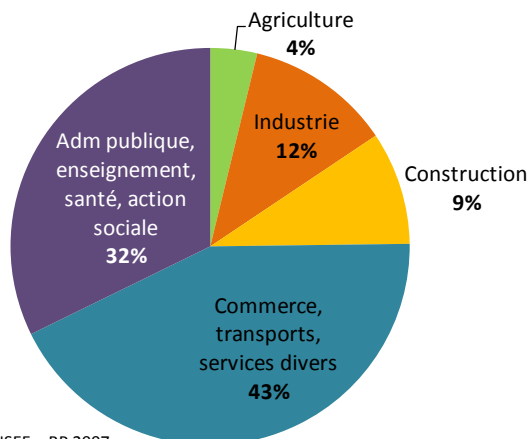

Source: INSEE – RP 2007  
 Traitement: Maison de l'Emploi du Pays de Vannes

L'emploi du Pays de Vannes est largement orienté vers le secteur tertiaire : 75% des 80 565 emplois que compte le Pays appartiennent aux secteurs du commerce, des services, des transports et de l'emploi public :

- un tiers de ces emplois appartiennent au secteur de l'administration publique, l'enseignement, la santé et l'action sociale soit une part légèrement supérieure à la moyenne morbihannaise, bretonne ou encore française ;
- le poids du secteur de la construction (9 %) est supérieur aux moyennes de référence (8 % pour le Morbihan et 7 % pour la France). ;
- a contrario, le secteur industriel compte une proportion d'emplois moins significative et se voit légèrement sous-représenté au regard du département (17 %) et de la France (15 %).

Nombre d'emploi selon le secteur d'activité en 2007

	Agriculture	Industrie	Construction	Commerce, transports, services divers	Adm publique, enseignement, santé, action sociale	Total
CA du Pays de Vannes	1096	6086	4864	27668	20937	60651
CC de la Presqu'île de Rhuys	272	270	336	1897	1016	3791
CC du Loch	402	309	284	784	948	2727
CC du pays de Questembert	684	1520	764	1839	1433	6240
CC du Pays de Muzillac	408	1106	733	1581	1007	4835
CC du Pays de la Roche Bernard	208	210	414	856	633	2321
<b>Total Pays de Vannes</b>	<b>3070</b>	<b>9501</b>	<b>7395</b>	<b>34625</b>	<b>25974</b>	<b>80565</b>
Morbihan	14137	47181	23170	104996	83657	273141
Bretagne	70337	196794	94037	506918	403292	1271378
Province	770577	3229604	1440276	8223493	6226590	19890540
France	783967	3762183	1719358	11483141	7712192	25460841

Source: INSEE – RP 2007  
 Traitement: Maison de l'Emploi du Pays de Vannes

## Une remarquable progression de l'emploi local

### Evolution des emplois au lieu de travail entre 1999 et 2007

	Evolution du nombre d'emplois au lieu de travail entre 1999/2007
<b>Bassin de Vannes</b>	<b>22,4%</b>
Morbihan	14,9%
Bretagne	14,6%
France	12,0%

Source: INSEE – RP 2007  
 Traitement: Maison de l'Emploi du Pays de Vannes

L'emploi local a connu une progression beaucoup plus rapide et plus intense qu'au niveau national, régional et départemental entre 1999 et 2007.

De 10 points supérieure à celle de la France, et de 7.5 points supérieure à celle du Morbihan, la dynamique de l'emploi à l'échelle du bassin demeure remarquable.

Les emplois des secteurs de l'agriculture et de l'industrie sont majoritairement occupés par des hommes. Cette tendance est particulièrement visible dans le secteur de la construction, secteur dans lequel les emplois féminins ne représentent que 10% du nombre total d'emplois.

A l'inverse, les secteurs des services non marchands (Administration publique, enseignement, santé, action sociale) concentrent une large majorité d'emplois féminins. Nous observons une répartition quasi identique à l'échelle de la France.

### Répartition des emplois par sexe sur le Pays de Vannes en 2007

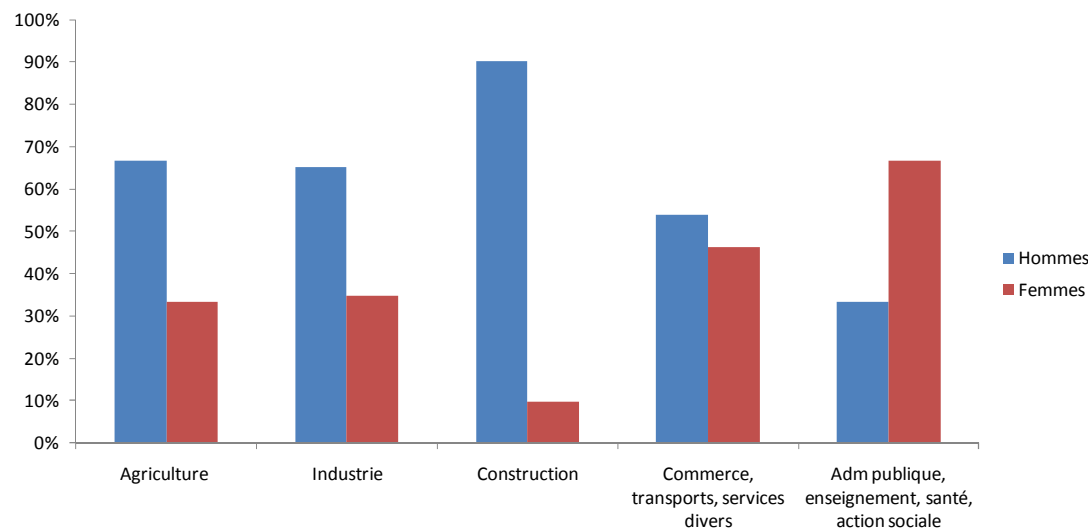

Source: INSEE – RP 2007  
 Traitement: Maison de l'Emploi du Pays de Vannes

## Une orientation sectorielle variable suivant les EPCI

Répartition des emplois par grands secteurs d'activité par EPCI en 2007

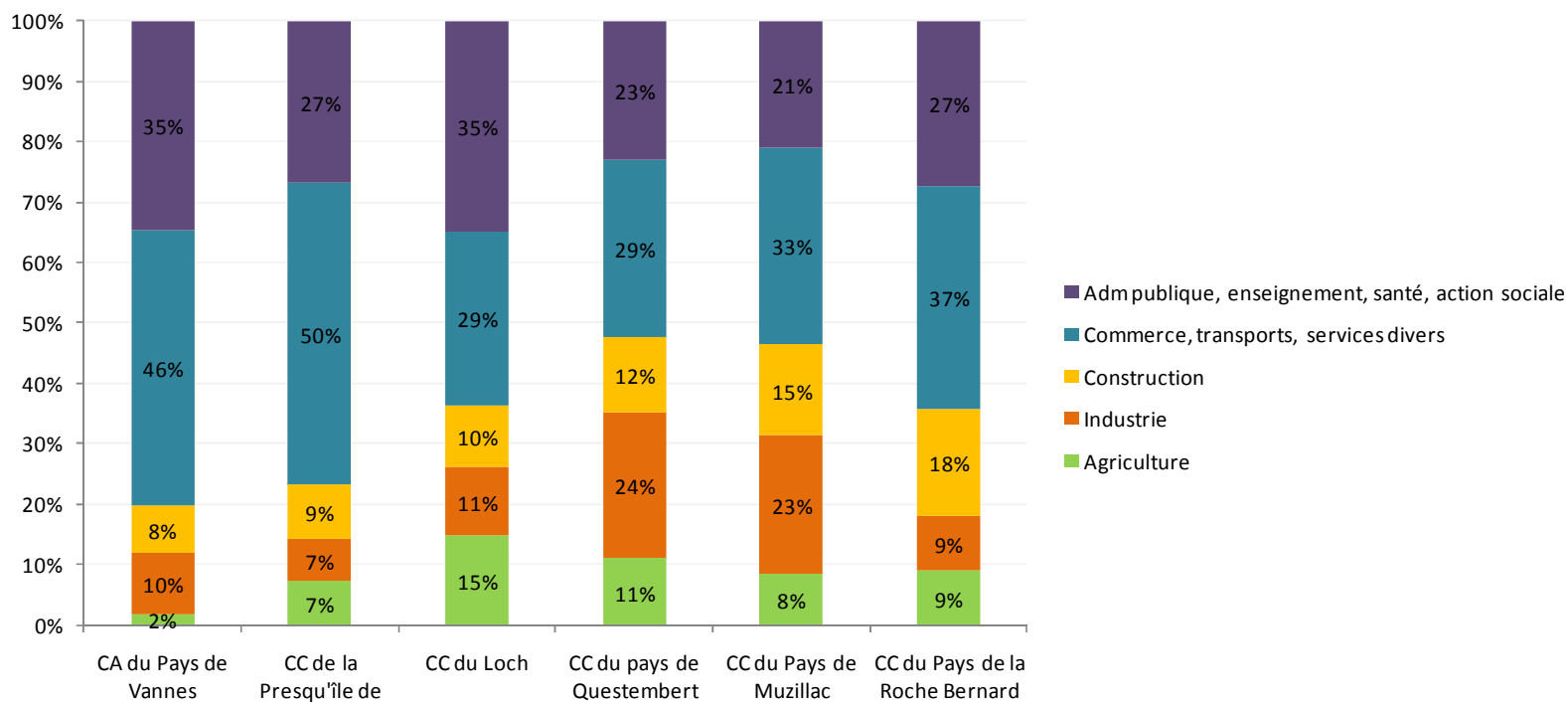

Source: INSEE – RP 2007  
 Traitement: Maison de l'Emploi du Pays de Vannes

L'analyse de la répartition sectorielle de l'emploi fait ressortir une typologie très marquée des territoires du bassin de Vannes :

- Une forte concentration d'emplois tertiaires sur les territoires littoraux (la Presqu'île de Rhuy et l'Agglomération de Vannes)
- Une forte concentration de main d'œuvre industrielle sur les CC du Pays de Muzillac et de Questembert
- Des emplois plus diversifiés sur la CC du Loch et de la Roche Bernard

## Une légère sous représentation de l'emploi salarié

Poids et répartition des emplois salariés dans l'emploi total en 2007

	Agriculture	Industrie	Construction	Commerce, transports, services divers	Adm publique, enseignement, santé, action sociale	Total
CA du Pays de Vannes	38%	92%	84%	89%	94%	90%
CC de la Presqu'île de Rhuys	38%	71%	73%	78%	90%	77%
CC du Loch	21%	86%	67%	77%	96%	75%
CC du pays de Questembert	21%	70%	72%	71%	68%	65%
CC du Pays de Muzillac	15%	92%	82%	79%	94%	80%
CC du Pays de la Roche Bernard	27%	81%	79%	80%	93%	79%
<b>Total Pays de Vannes</b>	<b>28%</b>	<b>87%</b>	<b>81%</b>	<b>86%</b>	<b>93%</b>	<b>86%</b>
Bretagne	33%	94%	79%	88%	95%	87%
Province	35%	94%	80%	88%	95%	88%
France	36%	94%	81%	88%	95%	89%

Source: INSEE – RP 2007  
 Traitement: Maison de l'Emploi du Pays de Vannes

L'emploi salarié représente 86% de l'emploi total du Pays de Vannes en 2007, soit 1 point de moins qu'en moyenne en Bretagne, 2 points de moins qu'en moyenne en Province et 3 points de moins que la moyenne nationale.

De fortes disparités dans la répartition de l'emploi salarié peuvent être observées. Elles sont :

- propres aux secteurs d'activités : l'agriculture concentre très peu d'emplois salariés alors que les secteurs secondaire et tertiaire concentrent une proportion d'emplois salariés beaucoup plus forte, notamment dans les secteurs de l'administration publique, enseignement, santé et action sociale (93%).
- propres aux territoires : l'Agglomération vannetaise concentre 90% d'emplois salariés alors que le poids des emplois salariés dans le total des emplois est seulement de 65% pour la CC du Pays de Questembert et 75% pour la CC du Loch. Ces disparités géographiques sont principalement liées à l'orientation sectorielle des différentes EPCI et peuvent également s'expliquer par la prédominance de petites voire de très petites entreprises sur le bassin de Vannes. Les territoires de Questembert, du Loch, mais également de la Presqu'île de Rhuys par exemple comptent effectivement une part très importante de TPE alors que l'agglomération vannetaise accueille des entreprises de plus grandes tailles.

## Une surreprésentation de l'emploi public au regard de la France

Répartition des emplois salariés publics et privés en 2008

	Emplois publics	Emplois privés	Total emplois salariés	Part de l'emploi public
CA du Pays de Vannes	15978	38386	54364	29%
CC de la Presqu'île de Rhuys	696	2107	2803	25%
CC du Loch	669	1133	1802	37%
CC du Pays de Questembert	1019	3515	4534	22%
CC du Pays de Muzillac	617	3159	3776	16%
CC du Pays de la Roche Bernard	444	1220	1664	27%
Hors CC	234	1305	1539	15%
<b>Bassin de Vannes</b>	<b>19 657</b>	<b>50825</b>	<b>70482</b>	<b>28%</b>
Morbihan	53825	163417	217242	25%
France	5359823	17439259	22799082	24%

Source: INSEE – CLAP

Traitement: Maison de l'Emploi du Pays de Vannes

Le bassin de Vannes compte 19 657 emplois publics sur les 70 482 emplois salariés du territoire en 2008, soit une surreprésentation assez nette de ce type d'emploi au regard des moyennes départementale (25 %) et nationale (24 %).

La CC du Loch et surtout la CA du Pays de Vannes sont les deux intercommunalités qui affichent, avec respectivement 37% et 29%, la plus forte part d'emplois publics. En revanche la CC du Pays de Muzillac ainsi que les 4 communes de Pleucadeuc, Férel, Camoël et Pénestin enregistrent un poids de leurs effectifs salariés publics inférieur à 20%.

## Une dynamique exceptionnelle de l'emploi salarié privé depuis 15 ans

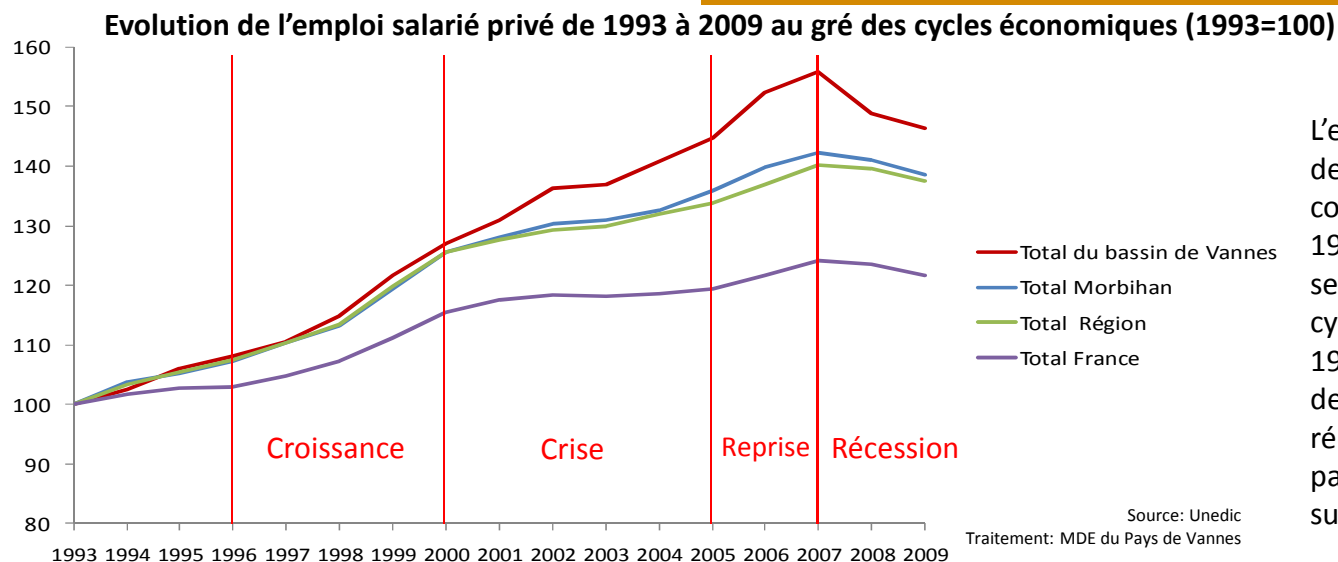

L'emploi salarié progresse de manière intense et continue sur la période 1993-2007 et n'a pas semblé affecté par les deux cycles récessifs de 1993-1996 et de 2000-2005. La dernière entrée en récession a en revanche été particulièrement ressentie sur le territoire.

L'emploi salarié privé a effectivement augmenté de 46% entre 1993 et 2009, soit une hausse largement supérieure à la progression départementale (+38.5%), régionale (+37%) et française (+22%).

Si le territoire affichait, nous l'avons dit, une dynamique de l'emploi salarié moins sensible aux ralentissements macro-économiques (1993-1996 et 2000-2005), il a cependant réagi plus fortement lors de la dernière crise économique : entre 2007 et 2009 l'emploi salarié privé baisse de -6% sur le bassin alors qu'il ne baisse « que » de -3% dans le Morbihan et de -2% pour la Bretagne et la France.

L'emploi, qui semblait assez peu volatile entre 1993 et 2007, très probablement du fait de l'orientation sectorielle du système productif dans des secteurs d'activité plutôt peu exposés aux aléas économiques, est de manière assez contre intuitive apparu extrêmement sensible à la dernière crise économique.

### Evolution de l'emploi salarié privé sur le bassin de Vannes de 1993 à 2009 au gré des cycles économiques

	Evolution 1993_1996	Evolution 1993_1996 (%)	Evolution 1996-2000	Evolution 1996-2000 (%)	Evolution 2000_2005	Evolution 2000_2005 (%)	Evolution 2005_2007	Evolution 2005_2007 (%)	Evolution 2007_2009	Evolution 2007_2009 (%)	Evolution 1993_2009	Evolution 1993_2009 (%)
<b>Bassin de Vannes</b>	<b>2547</b>	<b>8%</b>	<b>5958</b>	<b>18%</b>	<b>5529</b>	<b>14%</b>	<b>3542</b>	<b>8%</b>	<b>-2984</b>	<b>-6%</b>	<b>14592</b>	<b>46%</b>
Morbihan	7874	7%	20006	17%	11249	8%	7132	5%	-4208	-3%	42053	39%
Bretagne	39 295	7%	96 706	17%	43 828	7%	33 323	5%	-13 975	-2%	199 177	37%
France	380 202	3%	1 703 992	12%	517 037	3%	631 845	4%	-337 478	-2%	2 895 598	22%

## Une progression de l'emploi portée par le Commerce, la construction et l'intérim

Evolution de l'emploi salarié privé de 1993 à 2009

	1993	2009	Evolution 1993-2009 en valeur	Evolution 1993- 2009 (%)
Agriculture, sylviculture et pêche	54	105	51	94%
Fab. aliments, boiss. & prdts base tabac	3453	3607	154	4%
Cokéfaction et raffinage	47	5	-42	-89%
Fab. éq. élec., électr., inf. & machines	201	434	233	116%
Fabrication de matériels de transport	216	145	-71	-33%
Fabrication autres produits industriels	3501	3247	-254	-7%
Extr., énerg., eau, gestn déch. & dépol.	297	488	191	64%
Construction	3371	6052	2681	80%
Commerce ; répar. automobile & motorcycle	6128	9694	3566	58%
Transports et entreposage	1685	2310	625	37%
Hébergement et restauration	1693	2991	1298	77%
Information et communication	220	718	498	226%
Activités financières et d'assurance	1298	1989	691	53%
Activités immobilières	316	455	139	44%
Ac. spé., sci. & tec., svces adm. & stn	2578	5719	3141	122%
Admin. pub., enseign., santé & act. soc.	5332	6038	706	13%
Autres activités de services	1058	2043	985	93%
<b>TOTAL Bassin de Vannes</b>	<b>31448</b>	<b>46040</b>	<b>14592</b>	<b>46%</b>
Total Morbihan	109365	151418	42053	38%
Total Bretagne	531 328	730 505	199177	37%
Total France	13392118	16287716	2895598	22%

Source: Unedic  
Traitement: Maison de l'Emploi du Pays de Vannes

Ce sont les secteurs d'activité de l'Information et communication (+ 226%), Activités spécifiques, scientifiques et techniques (+ 122%) et Fabrication d'équipements électriques, électroniques et machines (+116%) qui, en doublant leurs effectifs salariés, enregistrent les progressions les plus intenses.

En 2009, le nombre d'emplois salariés privés s'élevait à 48 040 emplois. La croissance des effectifs salariés depuis 1993 a principalement été portée par les secteurs suivants:

- *Commerce ; réparation automobile & motorcycle* qui a vu ses emplois progresser de 3 566 unités, soit un taux de croissance de 58 % ;
- *Activités spécialisées, scientifiques & techniques, services administratifs et de soutien* qui a vu ses emplois progresser de 3 141 unités sur la période, soit un taux de croissance de 122 % !
- *Construction* qui a enregistré une progression de ses effectifs de 2 681 unités, soit une croissance de 80 %.

Seuls les secteurs d'activité de la *Cokéfaction, Fabrication de matériel de transport* et *Fabrication autres produits industriels* ont enregistré une baisse de leurs effectifs salariés privés sur la période.

## Un système productif largement spécialisé dans l'agriculture, l'agroalimentaire et les services à la personne

Structure de spécialisation du système productif local en 1993 et 2009 (En indice France=100)

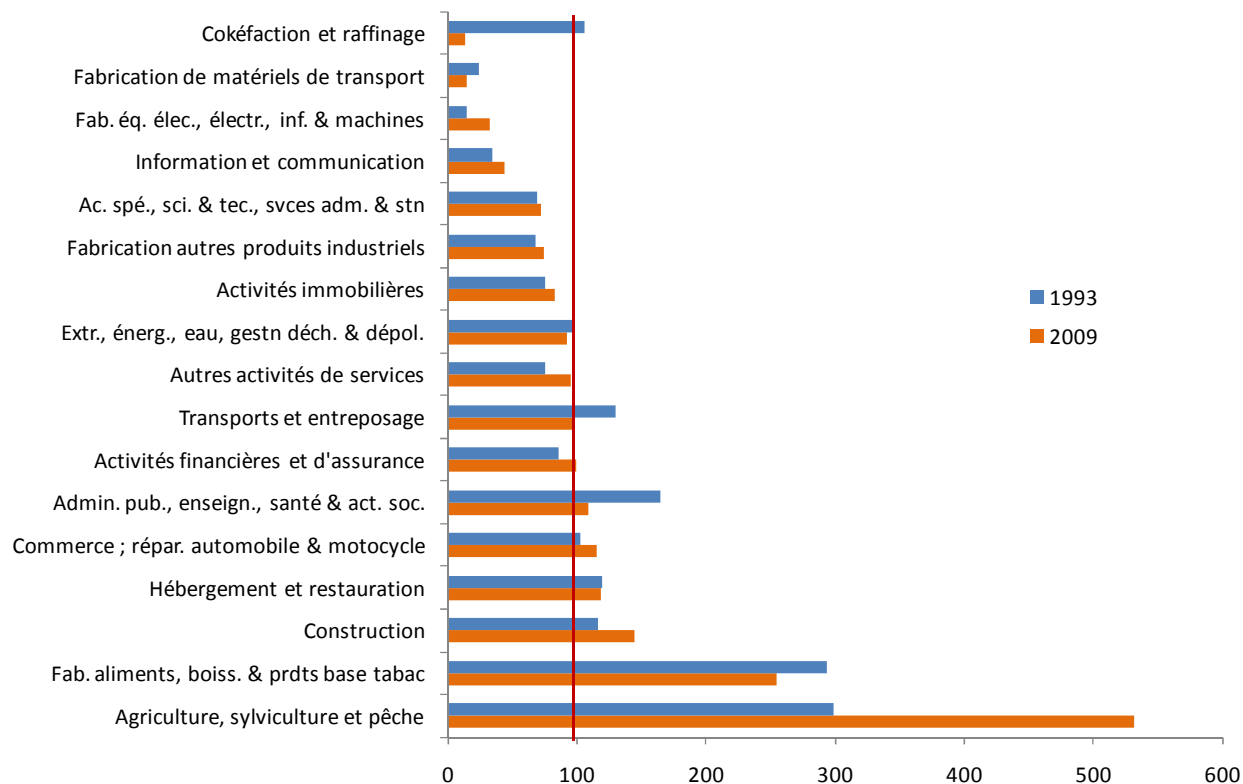

Source: Unedic

Traitement: Maison de l'Emploi du Pays de Vannes

Lecture : Lorsque l'indice est supérieur à 100, cela signifie que le secteur d'activité est surreprésenté localement au regard de la moyenne nationale. Lorsqu'il est inférieur à 100, cela signifie qu'il est sous-représenté

Le système productif du bassin de Vannes se caractérise, en 1993 comme en 2009, par une forte spécialisation dans les secteurs *Agriculture, sylviculture et pêche* et *Fab. Aliments, boiss. & prdts base tabac*. A l'exception de ces deux secteurs d'activité, on observera que le territoire présente une orientation sectorielle largement tournée vers la construction, les services à la personne (*Hébergement & restauration, Commerce ; réparation automobile & motorcycle* et *Administration publique, enseignement, santé et action sociale*) qui explique très largement les bonnes performances de création d'emplois entre 1993 et 2009 et la faible sensibilité du tissu économique local aux aléas macro-économiques.

## Une dynamique de l'emploi salarié portée par l'agglomération

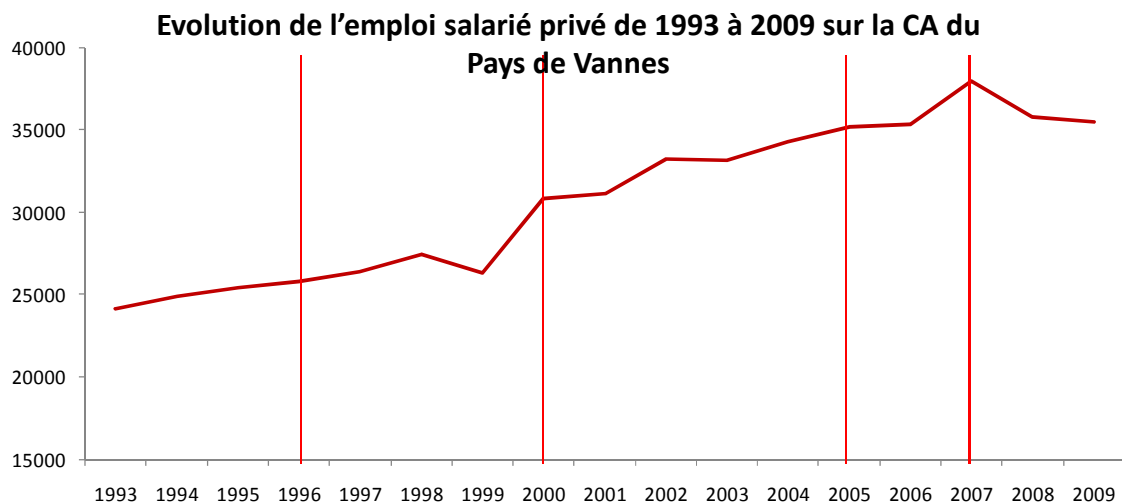

Source: Unedic  
 Traitement: MDE du Pays de Vannes

— CA du Pays de Vannes Agglomération

L'agglomération de Vannes a vu ses effectifs salariés privés se développer quasiment sur toute la période. L'année 1999 a cependant été synonyme de baisse pour le territoire. A l'image du bassin de Vannes, cette intercommunalité a également fortement ressenti les effets de la dernière crise économique entre 2007 et 2009. Les effectifs de l'agglomération ont effectivement diminué de -6%, soit une perte de plus de 2 400 emplois, en seulement deux ans.

Entre 2007 et 2009, l'ensemble des structures intercommunales ont été touchées par la crise, mais pas dans les mêmes proportions :

- La CC du Pays de Muzillac perd 33 emplois, ce qui représente une baisse de -1% ;
- la CC de Questembert perd 142 emplois, soit une baisse de -5% ;
- la Roche Bernard perd -6% de ses effectifs, soit 65 emplois ;
- La Presqu'île de Rhuys et les communes « Hors CC » affichent des baisses assez intensives de respectivement -9% et -10%, soit des pertes de 183 emplois et de 129 emplois.

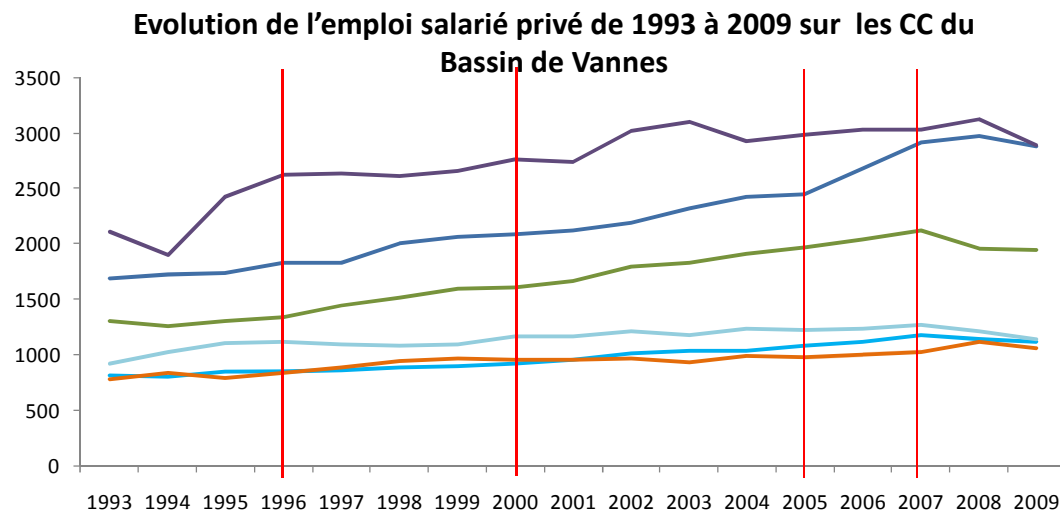

— CC du Pays de Muzillac  
 — CC du Pays de Questembert  
 — CC de la Presqu'île de Rhuys  
 — CC du Pays de la Roche Bernard  
 — CC du Loch  
 — Hors CC

Source: Unedic  
 Traitement: MDE du Pays de Vannes

## 56% de croissance entre 1993 et 2007

De 1993 à 2007, le bassin de Vannes semble préservé des cycles de ralentissement ou de récession, et profite plus que la moyenne des cycles de croissance. Sur cette période, les effectifs salariés ont progressé plus de deux fois plus qu'à l'échelle française (respectivement +55,9% contre +24,1%).

Seul l'activité de cokéfaction et raffinage a vu ses effectifs chuter (*cf annexe 1*). L'ensemble des autres secteurs s'est fortement développé, notamment les « activités spécialisées, scientifiques et techniques et services administratifs », « l'information et communication », et « la fabrication d'équipements électriques, électroniques, informatiques et machines » (*cf annexe 2*)

La forte progression observée sur ces 14 années est essentiellement portée par le secteur tertiaire.

### Evolution de l'emploi salarié privé de 1993 à 2007

	1993	2007	Evolution 1993-2007 en valeur	Evolution 1993- 2007 (%)
Agriculture, sylviculture et pêche	54	110	56	103,7%
Fab. aliments, boiss. & prdts base tabac	3453	3688	235	6,8%
Cokéfaction et raffinage	47	5	-42	-89,4%
Fab. éq. élec., élect., inf. & machines	201	488	287	142,8%
Fabrication de matériels de transport	216	226	10	4,6%
Fabrication autres produits industriels	3501	3568	67	1,9%
Extr., énerg., eau, gestn déch. & dépol.	297	462	165	55,6%
Construction	3371	6508	3137	93,1%
Commerce ; répar. automobile & motocycle	6128	9727	3599	58,7%
Transports et entreposage	1685	2411	726	43,1%
Hébergement et restauration	1693	2848	1155	68,2%
Information et communication	220	641	421	191,4%
Activités financières et d'assurance	1298	2002	704	54,2%
Activités immobilières	316	538	222	70,3%
Ac. spé., sci. & tec., svces adm. & stn	2578	8042	5464	211,9%
Admin. pub., enseign., santé & act. soc.	5332	5768	436	8,2%
Autres activités de services	1058	1992	934	88,3%
<b>TOTAL Bassin de Vannes</b>	<b>31448</b>	<b>49024</b>	<b>17576</b>	<b>55,9%</b>
Total Morbihan	109365	155626	46261	42,3%
Total Bretagne	531 328	744 480	213152	40,1%
Total France	13392118	16625194	3233076	24,1%

Source: Unedic  
 Traitement: Maison de l'Emploi du Pays de Vannes

## Une rupture de la dynamique de l'emploi salarié privé depuis 2007

La dernière crise économique a été particulièrement douloureuse pour le Bassin de Vannes qui a perdu plus de 2 950 emplois entre 2007 et 2009, soit une réduction de 6 % de ses effectifs salariés, sensiblement supérieure aux différentes moyennes de comparaison. Quasiment tous les secteurs d'activité ont été impactés par la récession. Les évolutions les plus marquées concernent les secteurs d'activité *Fabrication de matériels de transport* (-36%), *Activités scientifiques et techniques* (-29%), *Activités immobilières* (-15%), *Fabrication d'autres produits industriels* (-9%) et *Construction* (-7%).

Quelques secteurs ont malgré tout résisté à cette période de récession : « *Information et communication* », « *Extraction, énergie, eau, gestion des déchets et dépollution* » et « *Hébergement et restauration* ». Ces trois secteurs d'activité sont ceux ayant le mieux fait face à la crise en continuant à croître, jusqu'à 10% pour le secteur « *d'information et communication* ».

Evolution de l'emploi salarié privé de 2007 à 2009

	2007	2009	Evolution 2007-2009 en valeur	Evolution 2007-2009 (%)
Agriculture, sylviculture et pêche	110	105	-5	-5%
Fab. aliments, boiss. & prdts base tabac	3688	3607	-81	-2%
Cokéfaction et raffinage	5	5	0	0%
Fab. éq. élec., élect., inf. & machines	488	434	-54	-11%
Fabrication de matériels de transport	226	145	-81	-36%
Fabrication autres produits industriels	3568	3247	-321	-9%
Extr., énerg., eau, gestn déch. & dépol.	462	488	26	6%
Construction	6508	6052	-456	-7%
Commerce ; répar. automobile & motocycle	9727	9694	-33	0%
Transports et entreposage	2411	2310	-101	-4%
Hébergement et restauration	2848	2991	143	5%
Information et communication	641	718	77	12%
Activités financières et d'assurance	2002	1989	-13	-1%
Activités immobilières	538	455	-83	-15%
Ac. spé., sci. & tec., svces adm. & stn	8042	5719	-2323	-29%
Admin. pub., enseign., santé & act. soc.	5768	6038	270	5%
Autres activités de services	1992	2043	51	3%
<b>TOTAL Bassin de Vannes</b>	<b>49024</b>	<b>46040</b>	<b>-2984</b>	<b>-6%</b>
Total Morbihan	155626	151418	-4208	-3%
Total Bretagne	744 480	730 505	-13975	-2%
Total France	16625194	16287716	-337478	-2%

Source: Unedic  
 Traitement: Maison de l'Emploi du Pays de Vannes

## Une progression de l'emploi salarié agricole depuis 2006

### Evolution de l'emploi salarié sur le bassin de Vannes de 2005 à 2009

Agriculture, sylviculture, pêche

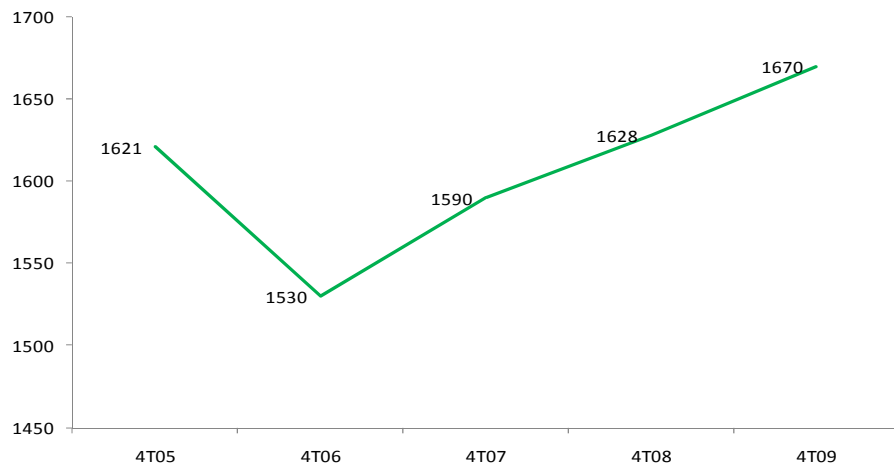

Source: MSA et URSSAF du Morbihan  
Traitement: Maison de l'Emploi du Pays de Vannes

A la fin de l'année 2009, le bassin de Vannes comptait 1670 salariés exerçant dans le secteur agricole.

Entre 2005 et 2009, l'emploi salarié du secteur Agriculture, sylviculture et pêche a augmenté de 3%, soit 49 emplois supplémentaires.

Exceptée la baisse des effectifs salariés de 2006, le secteur affiche une croissance continue et ne semble pas avoir été impacté par la dernière crise économique en terme d'emploi. Il a pourtant été très touché, depuis 2009, par la crise du lait notamment.

En 2008, sur le Pays de Vannes, 66% des salariés du secteur agricole étaient en CDI, contre 34% en CDD. La part de personnes bénéficiant d'un contrat à durée indéterminée est inférieure à celle du Morbihan qui enregistre 69% de CDI.

### Zoom sur les filières courtes en agriculture...

Le développement de l'urbanisation génère un potentiel élevé de consommation et incite, d'une part, certaines exploitations conventionnelles à développer une activité de vente directe et d'autre part favorise l'émergence de nouvelles formes d'exploitations agricoles et d'emplois. L'apparition des filières courtes satisfait notamment une demande nouvelle chez des consommateurs avec un plus haut pouvoir d'achat. Ainsi, l'agriculture se caractérise par une grande diversité de modes de production qui engendre des tailles et un nombre d'actifs différenciés des exploitations du pays de Vannes. Cette variété dans « les formes d'agriculture » a attiré de nouveaux profils d'exploitants agricoles : de nombreuses personnes en reconversion s'orientent vers l'agriculture hors du schéma classique de transmission des exploitations de père en fils .

## Depuis 2007, un déclin des activités spécialisées, scientifiques et techniques ...

Evolution de l'emploi salarié privé de 1993 à 2009 au gré des cycles économiques  
Ac. spé., sci. & tec., svces adm. & stn

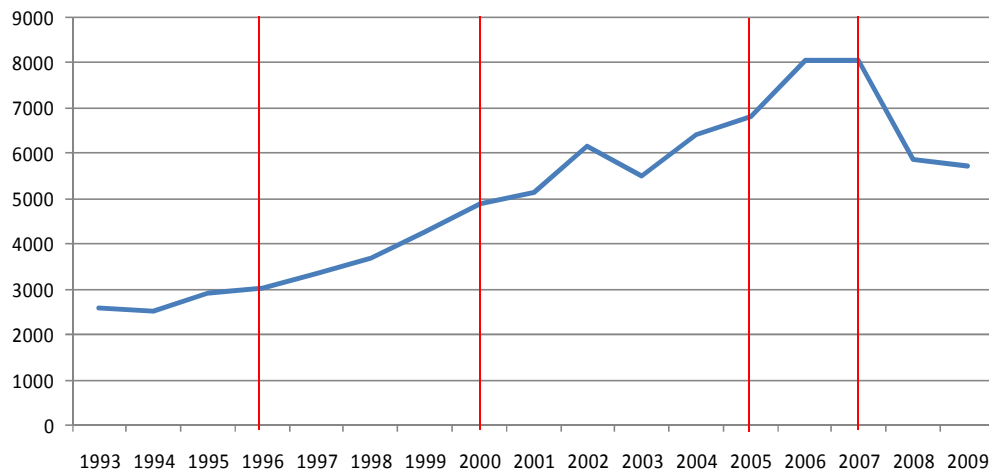

Source: Unedic  
Traitement: MDE du Pays de Vannes

De 1993 à 2007 l'emploi salarié de ce secteur n'a connu qu'une légère baisse entre 2002 et 2003.

Les effectifs salariés, au nombre de 2578 en 1993 se sont fortement développés sur la période, atteignant plus de 8 000 emplois en 2007.

L'année 2007 marquera la rupture de cette dynamique avec un effondrement des emplois de 29%, soit une perte de 2 323 emplois. Cette baisse s'explique très probablement par le ralentissement de l'activité intérimaire, hyper sensible aux aléas économiques.

### Zoom sur les structures intercommunales...

Evolution de l'emploi salarié privé de 1993 à 2009 (1993=base 100)  
Activité spécialisées, scientifiques et techniques, services administratifs

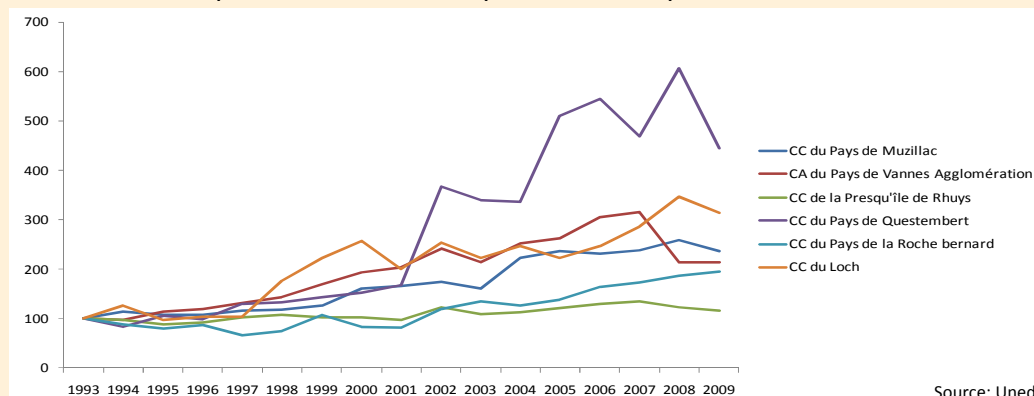

Source: Unedic  
Traitement: MDE du Pays de Vannes

Cette activité est essentiellement concentrée sur la CA du Pays de Vannes (4 938 emplois) et la CC du Pays de Questembert (351 emplois).

La majorité des EPCI ressentent, depuis 2008, ce déclin. Il demeure cependant plus important pour la CC du Pays de Questembert et la CC du Loch. Seule la CC de la Roche Bernard n'a pas été affectée par la dernière récession.

## ... qui s'explique par la chute vertigineuse de l'emploi intérimaire

Evolution de l'emploi salarié privé de 1993 à 2009  
Activ. des agences de travail temporaire

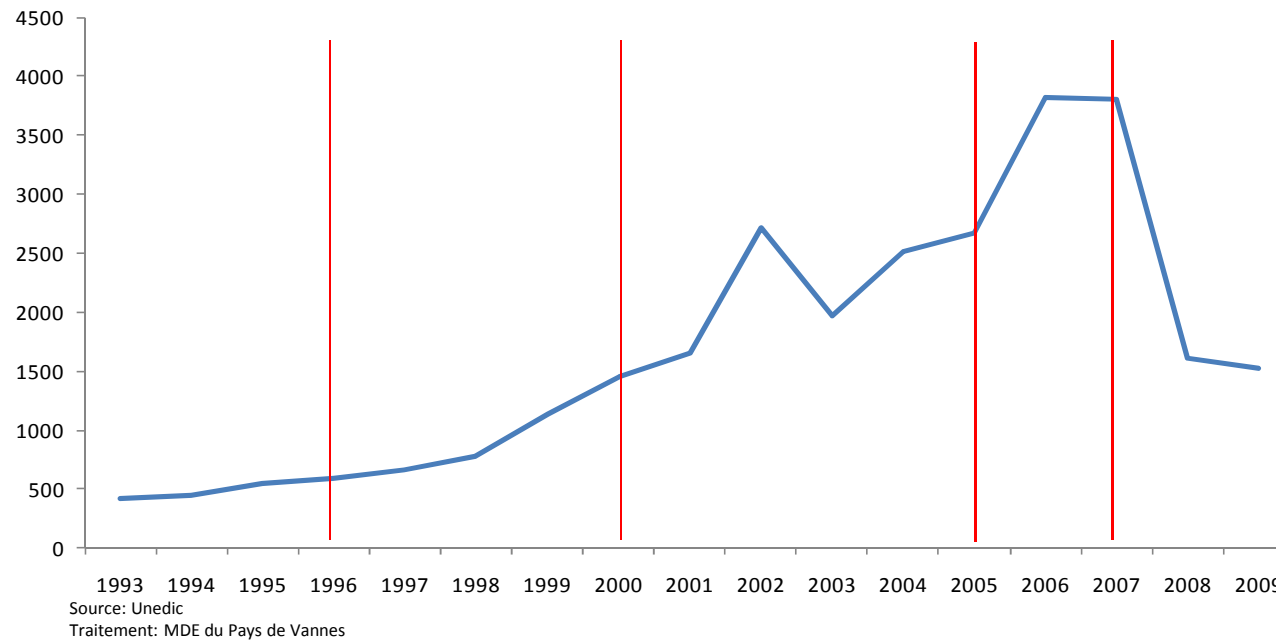

Le secteur des activités spécialisées; scientifiques et techniques englobe l'emploi intérimaire, qui a « explosé » sur la période de 1993 à 2007: +820%, soit un gain de 3395 emplois. L'année 2007 marque un point de rupture vertigineux pour ce secteur : - 60 %, soit une perte de 2 280 emplois.

Globalement, sur l'ensemble de la période de 1993 à 2009, le secteur a tout de même gagné 1115 emplois (+269% d'augmentation).

L'intérim, qui porte 14% des emplois du secteur des activités spécialisées; scientifiques et techniques en 1993 en porte près de 50% en 2007 puis seulement 26% en 2009. La courbe d'évolution du secteur des activités spécialisées; scientifiques et techniques est corrélée à celle du travail temporaire. Ainsi, le dynamisme de 1993 à 2007 est porté par la croissance exceptionnelle du secteur intérimaire mais chute également à cause de ce dernier depuis 2007.

## L'explosion du secteur Information et communication depuis 1993

Evolution de l'emploi salarié privé de 1993 à 2009  
Information et communication

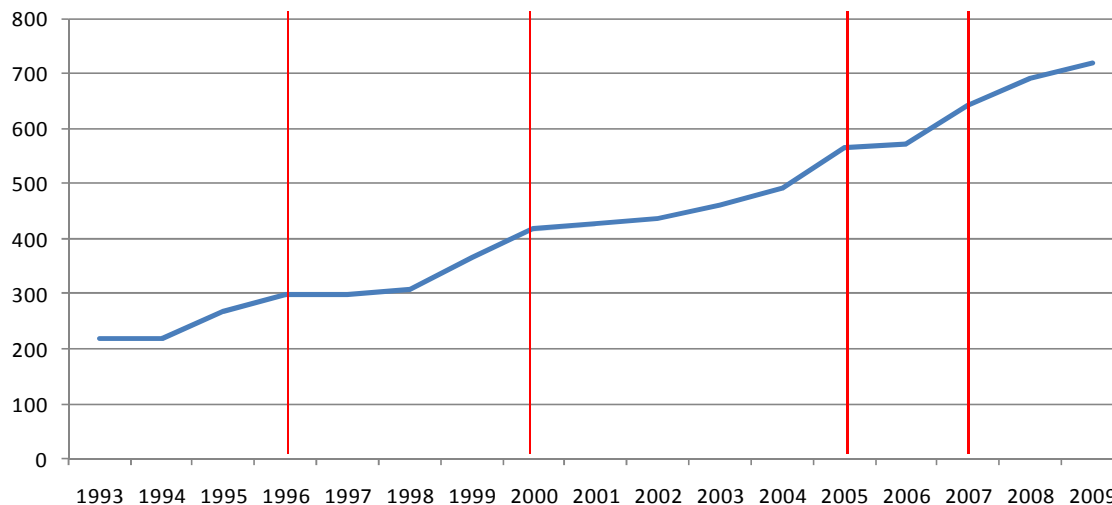

Source: Unedic  
Traitement: MDE du Pays de Vannes

Le secteur d'activité *Information et communication* est le secteur d'activité qui a enregistré la plus forte progression de ses effectifs salariés entre 1993 et 2009 (+ 226 %). Cette hausse a occasionné la création de près de 500 emplois, soit une multiplication par trois des effectifs.

Ce secteur d'activité a enregistré une croissance de ses effectifs particulièrement linéaire, symptomatique d'une faible sensibilité aux aléas économiques, même lors de la dernière crise économique.

### Zoom sur les structures intercommunales...

Evolution de l'emploi salarié privé de 1993 à 2009  
Information et communication

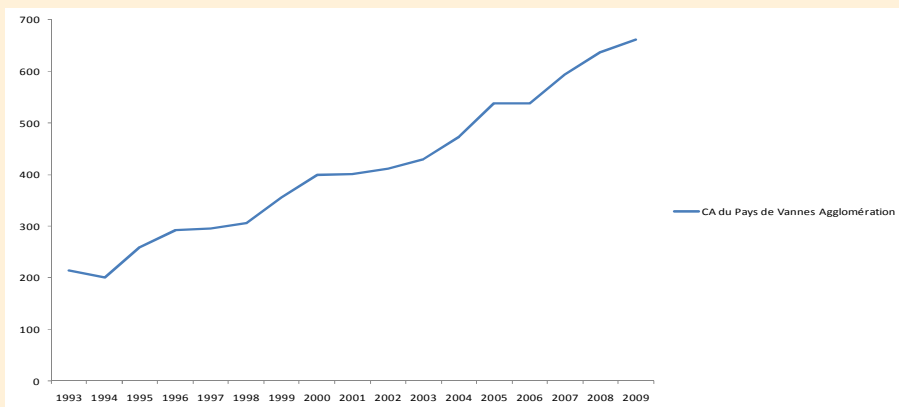

Source: Unedic  
Traitement: MDE du Pays de Vannes

Ce secteur d'activité présente la particularité d'être quasi intégralement concentré sur le périmètre de la CA de Vannes qui porte quasiment à elle seule sa croissance à l'échelle du bassin.

La Presqu'île de Rhuys, la CC de Questembert et de Muzillac concentrent tout de même une soixantaine d'emplois du secteur et ont enregistré un rapide accroissement de ses effectifs.

## Une évolution particulièrement chaotique du secteur Fabrication de matériels de transport

Evolution de l'emploi salarié privé de 1993 à 2009  
Fabrication de matériels de transport

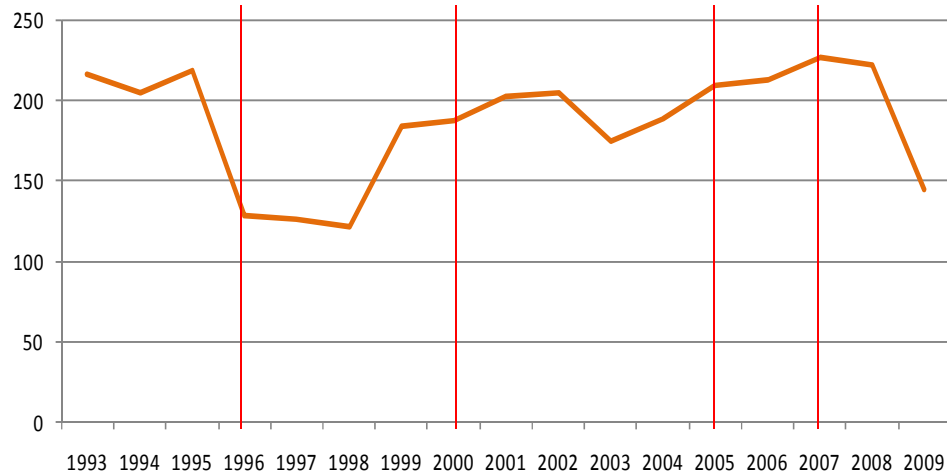

**Fabrication de matériel de transport:**  
Industrie automobile (construction de véhicules automobiles, fabrication de carrosseries et remorques, fabrication d'équipement automobile)  
Fabrication d'autres matériels de transport (construction navale, aéronautique et spéciale)

Le secteur de la fabrication de matériels de transport a subi de fortes variations sur les 16 années observées. Cette variation des effectifs salariés est négative, avec une baisse de -32.9% équivalente à une perte de 71 emplois entre 1993 et 2009.

Source: Unedic  
Traitement: MDE du Pays de Vannes

### Zoom sur les structures intercommunales...

Evolution de l'emploi salarié privé de 1993 à 2009  
Fabrication de matériels de transport

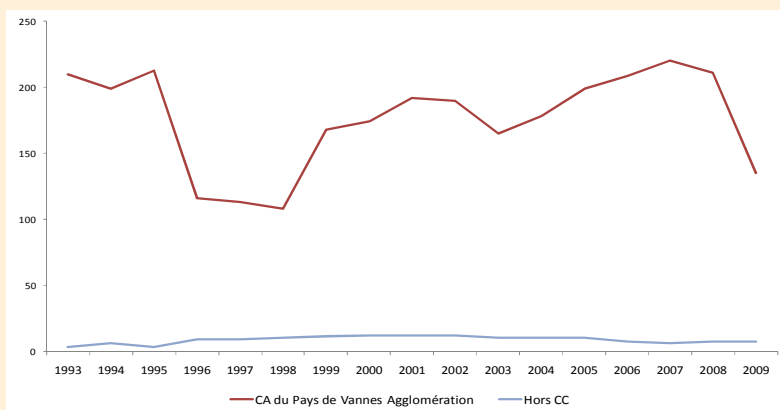

Ce secteur ne semble pas bénéficier totalement des périodes d'embellies que peut connaître la France et, à l'inverse, est particulièrement touché par la crise économique: c'est le secteur qui proportionnellement à été le plus impacté en cette période de récession. L'agglomération de Vannes, qui porte quasiment l'ensemble des effectifs salariés du bassin, est de ce fait impactée par cette baisse.

Source: Unedic  
Traitement: MDE du Pays de Vannes

## Après une explosion des Activités immobilières en 2000, le secteur s'effondre depuis 2004

Evolution de l'emploi salarié privé de 1993 à 2009  
Activités immobilières

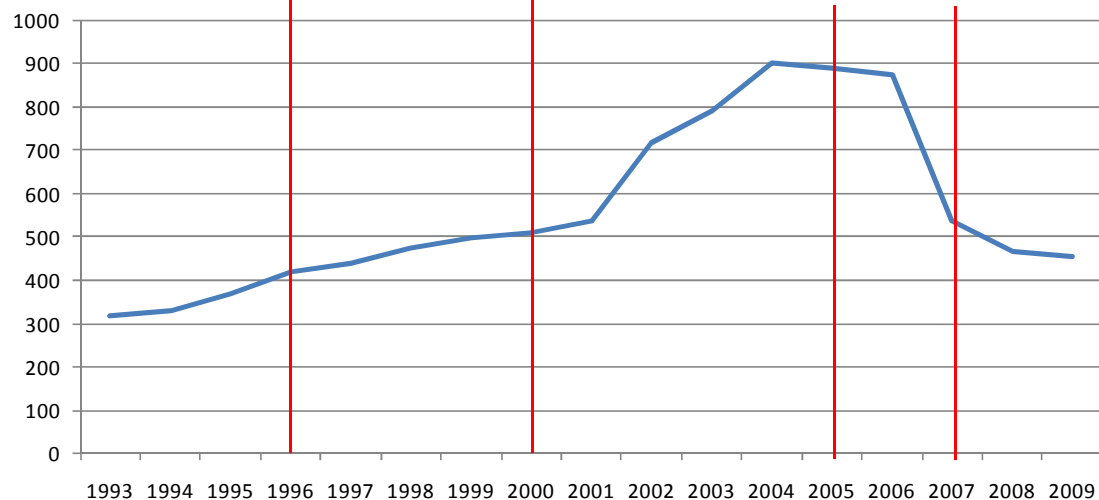

Source: Unedic  
Traitement: MDE du Pays de Vannes

Les activités immobilières, qui ont connu un véritable bond à partir de 2001, ont beaucoup souffert, dès 2006, d'un effondrement de l'activité qui n'atteint, en 2009, qu'un niveau légèrement supérieur à celui de 1996.

Sur l'ensemble de la période, le secteur a tout de même gagné 139 emplois sur le bassin de Vannes. Cette activité, très florissante dans les années 2000, n'arrive pas aujourd'hui à retrouver le dynamisme qu'elle a pu connaître de 1993 à 2004 (particulièrement entre 2001 et 2004).

### Zoom sur les structures intercommunales...

Evolution de l'emploi salarié privé de 1993 à 2009 (base 100=1993)  
Activités immobilières

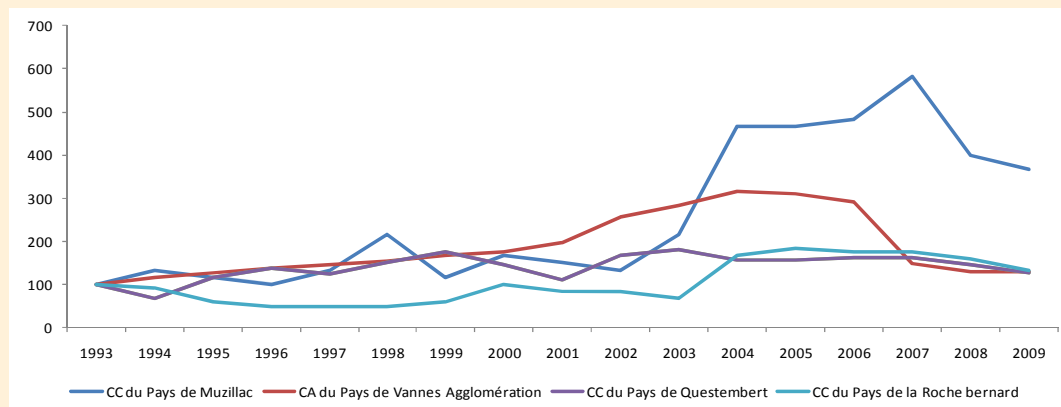

L'agglomération de Vannes concentre, en volume, 323 salariés, soit 70% du bassin. La CC du Pays de Muzillac, qui affiche de très fortes variations de ses effectifs salariés, semble, avec l'agglomération de Vannes, avoir été la plus touchée par la crise économique de 2007.

Source: Unedic  
Traitement: MDE du Pays de Vannes

## Une chute des emplois liés à la fabrication de produits industriels

Evolution de l'emploi salarié privé de 1993 à 2009  
Fabrication autres produits industriels

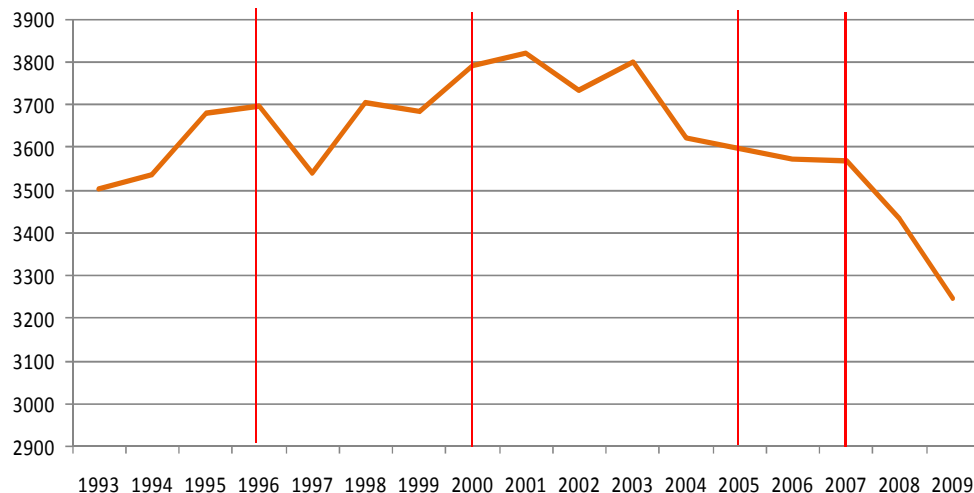

Source: Unedic  
Traitement: MDE du Pays de Vannes

Avec 254 emplois perdus entre 1993 et 2009, le secteur de la fabrication d'autres produits industriels est celui qui a, en volume, perdu le plus d'emplois sur l'ensemble de la période. Ce secteur a enregistré une dynamique de ses emplois assez « contra-cyclique » : lorsque la France traverse une période d'embellie économique (1996-2000), les effectifs salariés de ce secteur varient tantôt à la hausse tantôt à la baisse. Depuis 2007, ce secteur a sur-réagi aux effets de la crise économique, ce qui a entraîné une baisse considérable des emplois (-321 salariés) entamée depuis 2003.

### Zoom sur les structures intercommunales...

Evolution de l'emploi salarié privé de 1993 à 2009  
Fabrication autres produits industriels

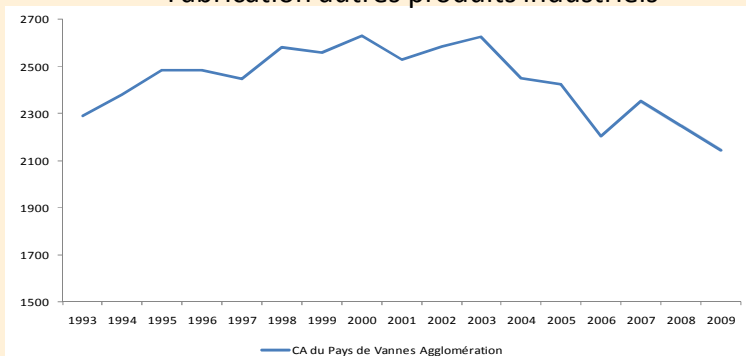

Source: Unedic  
Traitement: MDE du Pays de Vannes

Evolution de l'emploi salarié privé de 1993 à 2009  
Fabrication autres produits industriels

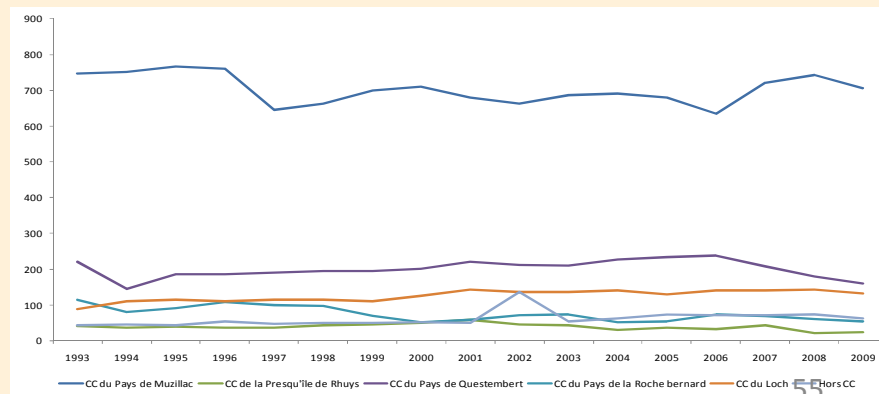

## Après une évolution continue pendant 10 ans, la construction pâtie de la récession

Evolution de l'emploi salarié privé de 1993 à 2009

### Construction

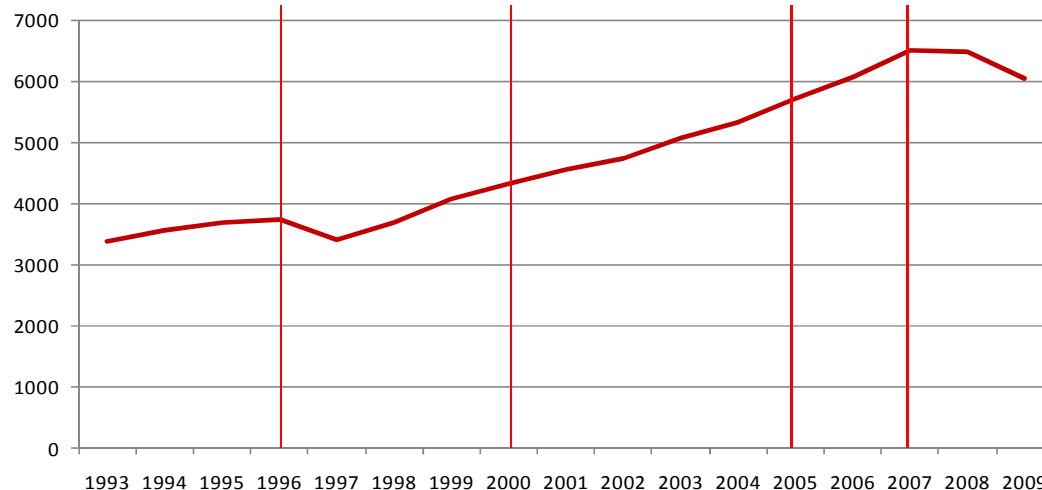

Source: Unedic  
 Traitement: MDE du Pays de Vannes

Le secteur de la Construction a enregistré une croissance de ses effectifs salariés privés tout à fait linéaire entre 1993 et 2007 symptomatique d'une faible sensibilité aux aléas économiques.

La croissance des emplois dans ce secteur s'avère remarquable entre 1993 et 2009 : + 3 137 emplois, soit une évolution de plus de 93%.

Ce secteur semblait totalement protégé des aléas économiques jusqu'en 2007, année de rupture, qui marque pour la première fois depuis 10 ans une baisse du nombre d'emplois salariés. Cette baisse peut s'observer dans l'ensemble des intercommunalités du bassin de Vannes.

### Zoom sur les structures intercommunales...

Evolution de l'emploi salarié privé de 1993 à 2009

#### Construction

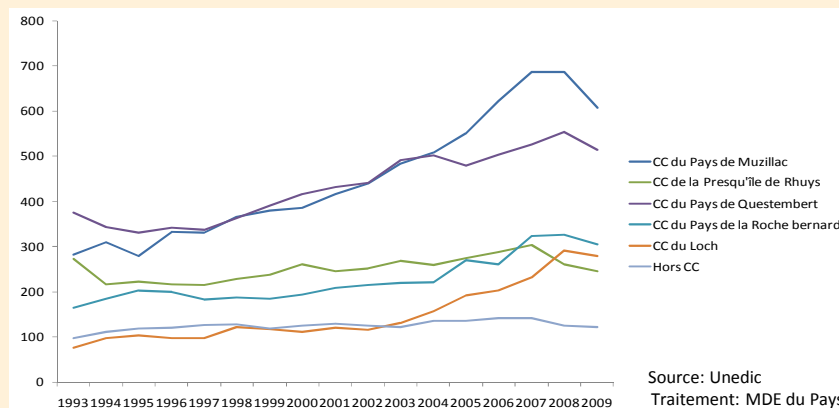

Source: Unedic  
 Traitement: MDE du Pays de Vannes

Evolution de l'emploi salarié privé de 1993 à 2009

#### Construction

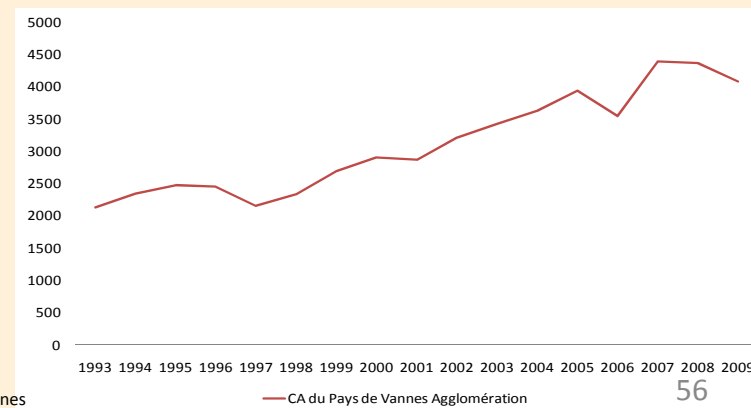

CA du Pays de Vannes Agglomération

## L'hébergement restauration: un secteur florissant

Evolution de l'emploi salarié privé de 1993 à 2009  
Hébergement et restauration

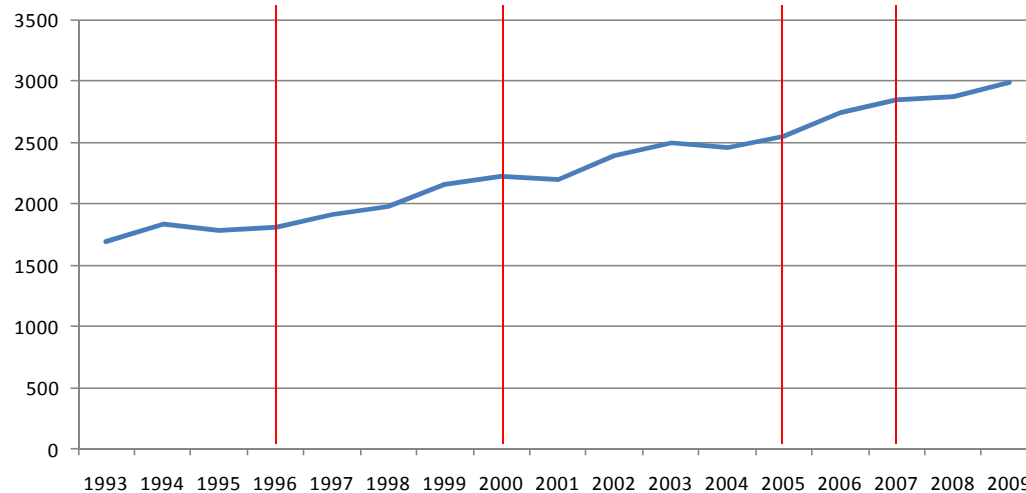

Rare secteur à ne pas avoir été affecté par la dernière crise économique, le secteur de l'hôtellerie restauration apparaît sur l'ensemble de la période 1993-2009 comme très florissant et comme « insensible » aux cycles de ralentissement ou de récession économique. Il a d'ailleurs gagné 1298 emplois depuis 1993 (70% d'entre eux étaient localisés sur l'agglomération et 17% sur la Presqu'île de Rhuys).

Source: Unedic  
Traitement: MDE du Pays de Vannes

### Zoom sur les structures intercommunales...

Evolution de l'emploi salarié privé de 1993 à 2009  
Hébergement et restauration

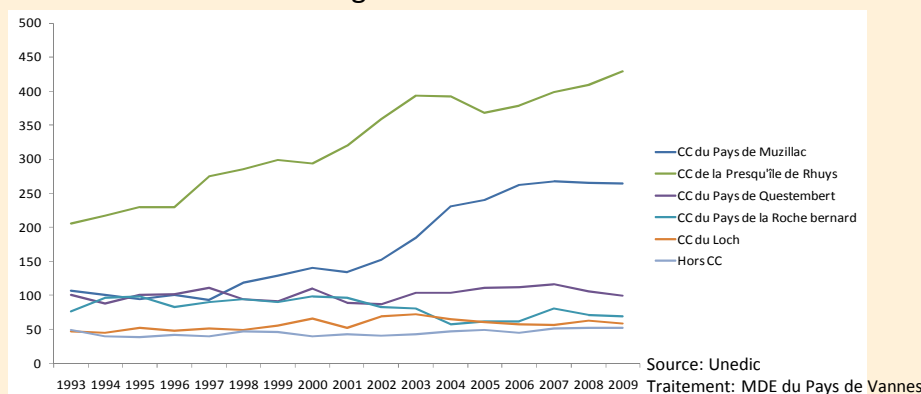

Source: Unedic  
Traitement: MDE du Pays de Vannes

Evolution de l'emploi salarié privé de 1993 à 2009  
Hébergement et restauration

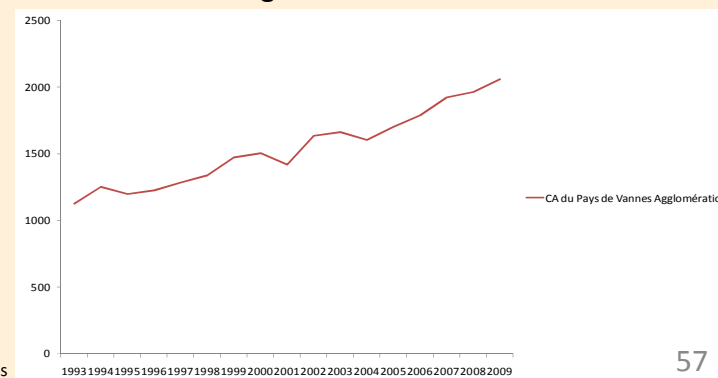

## Une croissance des emplois salariés dans des secteurs à faible niveau de qualification

Palmarès des secteurs d'activités (NAF700) les plus créateurs d'emplois salariés entre 1993 et 2009

	1993	2009	Evolution 1993-2009	Evolution 1993-2009 (%)
Activ. des agences de travail temporaire	414	1529	1115	269%
Supermarchés	554	1238	684	123%
Fab. art. fil métal., chaîne & ressort	22	592	570	2591%
Hypermarchés	399	867	468	117%
Restauration traditionnelle	595	1057	462	78%
Aide à domicile	93	511	418	449%
Transports routiers de fret interurbains	836	1241	405	48%
Commerce de détail quincaillerie. peinture. etc. (mag.>400m2)	3	384	381	12700%
Travaux de menuiserie bois et PVC	327	683	356	109%
Aut. org. fonctionnant par adhé. volont.	188	542	354	188%
Restauration de type rapide	101	433	332	329%
Nettoyage courant des bâtiments	183	509	326	178%
Aut. act. nettoyage bâtim. & nett. ind.	0	320	320	-
Fab. indus. de pain & pâtisserie fraîche	159	456	297	187%
Trav. maçon. gle & gros oeuvre bâtiment	667	956	289	43%
Activités des sièges sociaux	4	285	281	7025%
Edition de logiciels applicatifs	18	297	279	1550%
Transport routier régulier de voyageurs	51	304	253	496%
Héberg. médicalisé pour personnes âgées	74	320	246	332%
Com. dét. habillement en mag. spécialisé	381	615	234	61%
Activités de clubs de sports	92	326	234	254%
Travaux instal. électriq. ds tous locaux	276	508	232	84%
Travaux de peinture et vitrerie	275	500	225	82%
Autres intermédiations monétaires	904	1118	214	24%
Construction de maisons individuelles	7	214	207	2957%
Fab. aliments pour animaux de compagnie	0	201	201	-
Activités générales de sécurité sociale	461	661	200	43%
<b>Total secteurs les plus créateurs du bassin de Vannes</b>	<b>7084</b>	<b>16667</b>	<b>9583</b>	<b>135%</b>

Source: Unedic  
 Champ: Secteurs ayant créés au moins 200 emplois sur la période  
 Traitement: Maison de l'Emploi du Pays de Vannes

La création d'emplois est essentiellement concentrée dans les secteurs résidentiels, c'est à dire tournés vers la satisfaction d'une demande purement locale et peu exposés aux évolutions et aléas économiques.

Ces secteurs d'activité présentent l'avantage d'être fortement intégrateurs de publics peu qualifiés sur le marché du travail, d'une part du fait du large spectre de qualifications dont ils ont besoin et d'autre part puisqu'ils demeurent peu délocalisables. A contrario, ils présentent l'inconvénient de proposer une proportion significative d'emplois précaires en contrat court (CDD, emplois saisonniers), à temps partiel et à faible niveau de rémunération.

## Plus de deux milliers d'emplois détruits dans le secteur secondaire

### Palmarès des secteurs (NAF 700) les plus « destructeurs » d'emplois salariés entre 1993 et 2009

L'industrie agro alimentaire, le BTP mais également certaines activités résidentielles ont souffert entre 1993 et 2009.

La chute vertigineuse de l'enseignement culturel s'explique très probablement par un changement de statut.

	1993	2009	Evolution 1993-2009	Evolution 1993-2009 (%)
Enseignement culturel	1403	15	-1388	-99%
Fabrication et rechapage de pneumatiques	784	3	-781	-100%
Transf. & conserv. de viande de volaille	1131	607	-524	-46%
Transf. & conserv. viande de boucherie	403	210	-193	-48%
Travaux de terrassement courants	417	236	-181	-43%
Transport urbain & suburbain de voyageur	264	95	-169	-64%
Transports routiers de fret de proximité	276	158	-118	-43%
Act. combinée soutien lié aux bâtiments	312	196	-116	-37%
Fabrication de carrosseries et remorques	129	35	-94	-73%
Reliure et activités connexes	87	0	-87	-100%
Commerce de gros de produits chimiques	117	30	-87	-74%
Entretien & répar. véhicule auto. léger	433	347	-86	-20%
Traitement & élimin. déchets non dangereux	137	67	-70	-51%
Autre serv. réservation & activ. connexe	112	42	-70	-63%
Distribution sociale de revenus	426	358	-68	-16%
Charcuterie	115	48	-67	-58%
Métallurgie du cuivre	67	0	-67	-100%
Autre activité des médecins spécialistes	94	28	-66	-70%
Commerce d'alimentation générale	123	61	-62	-50%
Transf. & conserv. poisson, crust., etc.	165	107	-58	-35%
Autres comm. détail en magasin non spéc.	107	50	-57	-53%
Fab. prod. conso. courante en plastique	63	7	-56	-89%
Gestion de salles de spectacles	77	22	-55	-71%
Location terrain & autre bien immobilier	95	44	-51	-54%
<b>Total secteurs les plus destructeurs Bassin de Vannes</b>	<b>7337</b>	<b>2766</b>	<b>-4571</b>	<b>-62%</b>

Source: Unedic

Champ: Secteurs ayant détruits au moins 50 emplois sur la période

Traitement: Maison de l'Emploi du Pays de Vannes

# EMPLOI : L'essentiel...

- ✚ Un profil de **spécialisation largement tertiaire**, avec tout de même une orientation sectorielle variable suivant les EPCI.
- ✚ Une **sur représentation de l'emploi public** au regard des territoires de référence.
- ✚ Une **dynamique exceptionnelle de l'emploi salarié privé depuis 15 ans** essentiellement portée par la construction, le commerce et l'intérim:
  - ✚ une **progression intense et continue de l'emploi de 1993 à 2007 avec plus de 17 500 emplois créés**.
  - ✚ du fait de son profil de spécialisation, le territoire apparaît comme peu **sensible aux aléas économiques et profite plus fortement des périodes de croissance** en comparaison de la moyenne des autres territoires.
- ✚ L'année **2007 est une année de rupture** de la dynamique de l'emploi: **le bassin « sur réagit » à la crise et perd près de 3 000 emplois**.
- ✚ **Quasiment tous les secteurs sont touchés**: la fabrication de matériel de transport, la construction, l'immobilier, les activités de services, l'intérim, la fabrication de produits industriels.
- ✚ **Des secteurs ont malgré tout résisté à la crise**: information et communication, hébergement et restauration, extraction énergie, eau, déchets...
- ✚ Une **croissance de l'emploi salarié principalement portée par** les secteurs d'activité résidentiels et à **faible niveau de qualification**.

## Des enjeux, des actions...

- ◆ Favoriser le développement et la diversification de l'activité économique sur les territoires hyper-spécialisés.
- ◆ Un risque d'exacerbation de la concurrence entre habitat, activité économique et agriculture sur l'occupation de sols.
- ◆ Favoriser le développement de la GPEC sur le territoire (transferts de compétences, accompagnement à la formation).
- ◆ Appuyer le développement d'activité à forte valeur ajoutée (Information et communication).

# Systeme productif

- **Les établissements**
- **Les établissements par tranche de taille**
- **La création d'entreprises**
- **La reprise d'entreprises**
- **La radiation d'entreprises**
- **Le solde de créations-radiations d'entreprises**

## Un tissu productif principalement composé de très petites entreprises

Au 31 novembre 2010, le bassin de Vannes comptait 18 733 établissements qui se caractérisent avant tout par leur très petite taille :

- Plus de 9 établissements sur 10 emploient moins de 10 salariés, en conséquence les établissements de grande taille (>200) y demeurent sous représentés (0.3%)
- Plus de la moitié des établissements n'emploient aucun salarié
- Près d'1/3 des entreprises du territoire emploient entre 1 et 9 salariés
- Les entreprises de plus de 50 salariés ne représentent que 1.4% du total des entreprises

### Les entreprises du bassin de Vannes par tranches de taille en novembre 2010

	Nombre d'établissements	Poids des établissements
0 salarié	11295	60,3%
1 à 9 salariés	6026	32,2%
10 à 19 salariés	720	3,8%
20 à 49 salariés	430	2,3%
50 à 199 salariés	210	1,1%
Plus de 200 salariés	52	0,3%
<b>Total Bassin de Vannes</b>	<b>18 733</b>	<b>100,0%</b>

Source : INSEE Sirène  
Traitement: Maison de l'Emploi du Pays de Vannes

### Evolution du nombre d'entreprises du bassin de Vannes entre novembre 2008 et octobre 2010

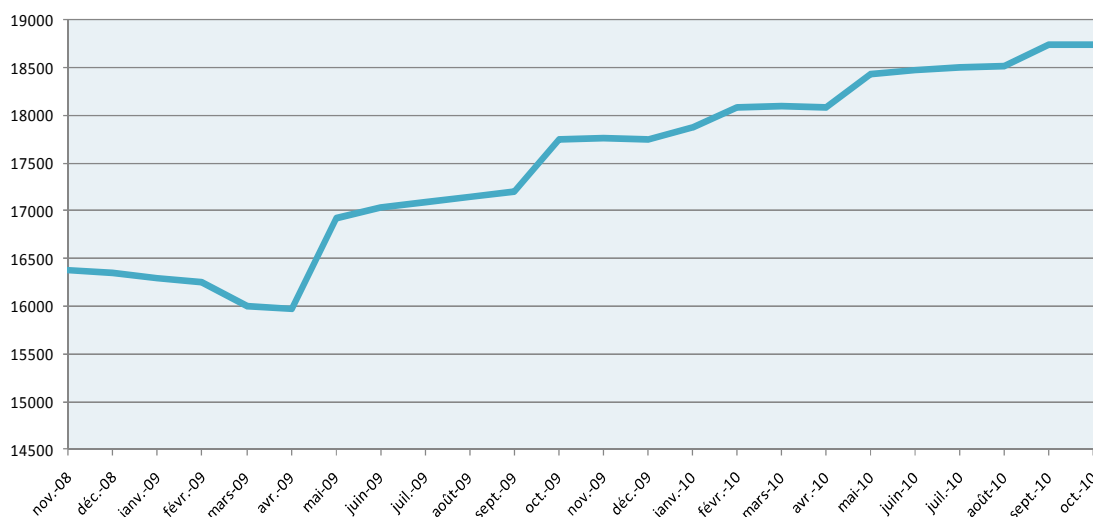

Source : INSEE Sirène  
Traitement: Maison de l'Emploi du Pays de Vannes

Le système productif du pays de Vannes a connu une réduction relativement forte (- 401 établissements) de ses établissements entre novembre 2008 et avril 2009. Cette baisse est principalement liée à l'impact de la crise économique. Depuis avril 2009, le nombre d'entreprises a augmenté : ce sont les structures n'employant aucun salarié qui ont le plus progressé (+20%) alors que le nombre de grandes entreprises (plus de 200 salariés) a, au contraire, diminué de -7%, réduction symptomatique de la plus forte exposition et sensibilité des unités productives de grande taille à la dernière récession.

Pour l'approche par EPCI, se référer à l'annexe 4

## 18 733 entreprises sur le bassin d'emploi de Vannes en 2010

### Les entreprises par EPCI et tranches de taille en novembre 2010

	CA du Pays de Vannes	CC de la Presqu'île de Rhuys	CC du Loch	CC du Pays de Questembert	CC du Pays de Muzillac	CC du Pays de la Roche Bernard	Hors CC	Total Bassin
0 salarié	6675	903	697	1128	955	529	408	11295
1 à 9 salariés	3919	540	221	474	453	254	165	6026
10 à 19 salariés	513	40	22	64	52	17	12	720
20 à 49 salariés	334	19	15	22	21	14	5	430
50 à 199 salariés	169	6	4	11	12	4	4	210
Plus de 200 salariés	48	0	0	2	1	0	1	52
<b>Total</b>	<b>11 658</b>	<b>1 508</b>	<b>959</b>	<b>1 701</b>	<b>1 494</b>	<b>818</b>	<b>595</b>	<b>18 733</b>

Source : INSEE Sirène

Traitement: Maison de l'Emploi du Pays de Vannes

La Presqu'île de Rhuys, la CC du Loch et la CC du Pays de la Roche Bernard, en concentrant chacune 95.7% d'entreprises de 0 à 9 salariés, se caractérisent par un tissu de très petites entreprises. L'agglomération vannetaise, qui enregistre 90.9% de TPE, est le seul territoire à disposer de plus de 10 entreprises de plus de 200 salariés.

### Evolution du nombre d'entreprises par EPCI de novembre 2008 à novembre 2010

	nov-08	nov-10	Evolution novembre 2008 à novembre 2010	Evolution novembre 2008 à novembre 2010 (%)
CA du Pays de Vannes	10077	11658	1581	15,7%
CC de la Presqu'île de Rhuys	1365	1508	143	10,5%
CC du Loch	847	959	112	13,2%
CC du Pays de Questembert	1519	1701	182	12,0%
CC du Pays de Muzillac	1312	1494	182	13,9%
CC du Pays de la Roche Bernard	725	818	93	12,8%
Hors CC	527	595	68	12,9%
<b>Total Bassin de Vannes</b>	<b>16372</b>	<b>18733</b>	<b>2361</b>	<b>14,4%</b>

En 2 ans, la progression des entreprises sur le bassin de Vannes a atteint 14.4%, soit 2361 établissements supplémentaires.

Source : INSEE Sirène

Traitement: Maison de l'Emploi du Pays de Vannes

L'ensemble des EPCI enregistrent, sur cette période, une augmentation de leurs nombres d'établissements, supérieure à 10%. L'agglomération de Vannes, la CC du Pays de Muzillac et la CC du Loch ont enregistré des progressions tout à fait significatives (entre 13.2% et 15.7%).

## 961 établissements « dits classiques » créés en 2009 sur le bassin de Vannes

**Création « classique » :** création ex-nihilo d'établissements jusqu'alors inexistantes et réactivation, hors statut auto-entrepreneur.

961 nouveaux établissements ont été créés, en 2009, sur le Bassin de Vannes (hors statut auto-entrepreneur):  
 -756 dans le domaine du commerce-industrie-artisanat ;  
 -153 dans le domaine libéral ;  
 -52 dans le domaine agricole.

Plus de 7 entreprises sur 10 ont été créées dans le secteur tertiaire, notamment dans les activités de services et dans le commerce.

### Répartition des créations d'entreprises par secteurs d'activités, en 2009 sur le Bassin de Vannes

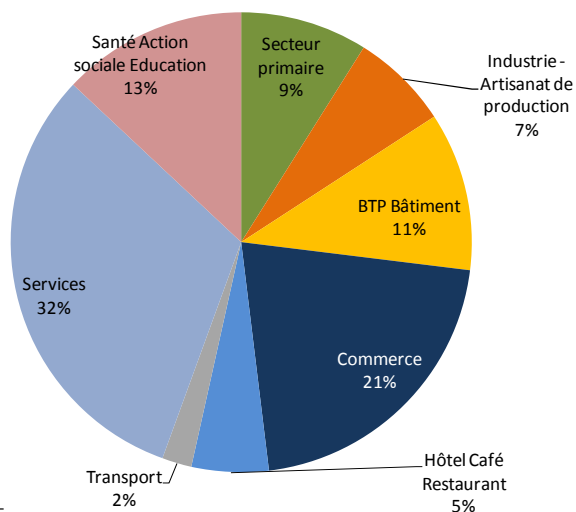

Source : ODACE  
 Traitement: Maison de l'Emploi du Pays de Vannes

### Evolution de la création d'entreprises entre 2004 et 2009 sur le Pays de Vannes

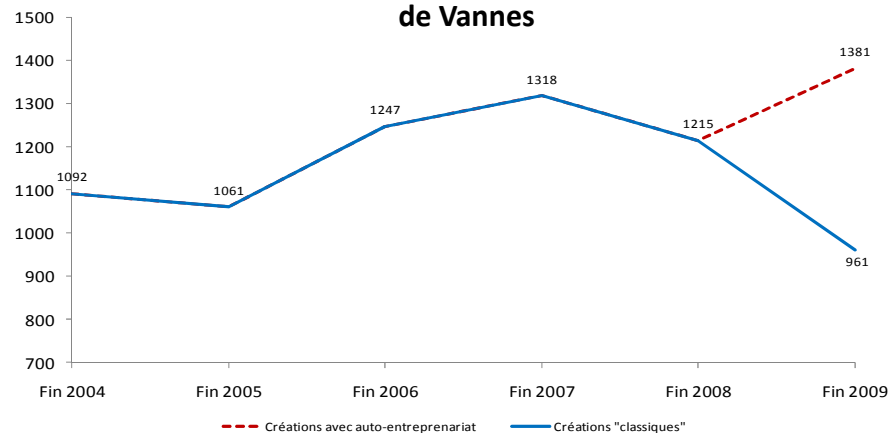

Note de lecture: La courbe représentant les créations d'entreprises depuis l'application du régime auto-entrepreneur a été réalisée grâce à une simulation.

Sources : ODACE (créations classiques) et INSEE (créations auto-entrepreneurs)  
 Traitement: Maison de l'Emploi du Pays de Vannes

La création d'entreprise dite classique a véritablement chuté sur le bassin de Vannes depuis 2007, pour atteindre, en 2009, le niveau le plus bas depuis 2004.

Avec 254 entreprises de moins en 2009 par rapport à 2008, le bassin de Vannes a connu une baisse de sa création d'entreprises dite « classique » de 20.9%.

Cette baisse semble liée aux effets de la crise économique. Elle pourrait également s'expliquer par la mise en place, au 1<sup>er</sup> janvier 2009, du statut auto-entrepreneur.

Effectivement, cette baisse de la création d'entreprises apparaît comme illusoire compte tenu des créations d'entreprises sous le nouveau statut auto-entrepreneur: les créations classiques auxquelles sont ajoutées les établissements créés sous ce nouveau régime, entraînent, en 2009, une forte hausse de la création d'entreprises sur le territoire vannetais.

## Une forte baisse de la création d'entreprises « classiques » depuis 2008

Evolution de la création d'entreprises par secteurs d'activités de 2006 à 2009

	2006	2007	2008	2009	Evolution 2006-2009	Evolution 2008-2009
Secteur primaire	65	85	76	86	36,9%	13,2%
Industrie - Artisanat de production	58	56	53	66	13,8%	24,5%
BTP Bâtiment	192	205	182	107	-43,8%	-41,2%
Commerce	308	285	311	203	-34,1%	-34,7%
Hôtel Café Restaurant	46	45	59	52	17,4%	-11,9%
Transport	14	16	21	20	42,9%	-4,8%
Services	439	507	413	302	-30,5%	-26,9%
Santé Action sociale Education	125	119	100	125	0,0%	25,0%
<b>Total bassin de Vannes</b>	<b>1247</b>	<b>1318</b>	<b>1215</b>	<b>961</b>	<b>-22,2%</b>	<b>-20,9%</b>
Total Morbihan	-	-	3862	2956	-	-23,5%

Source: ODADE

Traitement: Maison de l'Emploi du Pays de Vannes

La création d'entreprise a baissé sensiblement sur le bassin de Vannes entre 2006 et 2009 (- 22.2 %) en raison notamment de la très forte baisse des créations enregistrées entre 2008 et 2009 (baisse qui reste cependant inférieure à celle enregistrée au niveau départemental : - 23,5 %). La baisse observée depuis 2008 touche la majorité des secteurs d'activité :

- Le BTP Bâtiment affiche une baisse de - 41.2%, soit 75 créations d'établissements de moins qu'en 2008 ;
- Le Commerce a enregistré une diminution de 34.7% de ses créations (soit 108 créations en moins) ;
- Le secteur des services a enregistré une diminution de 26.9% de ses créations (soit 111 créations en moins) ;
- L'hôtellerie restauration, avec 11.9% de créations de moins en un an, a enregistré une perte de 7 créations ;
- Les transports ont enregistré une faible baisse de leur nombre de créations (seulement une création en moins entre 2008 et 2009)

La création d'entreprises a cependant progressé dans les secteurs de la Santé, action sociale, éducation (+25%), de l'Industrie et artisanat de production (+24.5%) et dans le secteur primaire (+13.2%).

## 69% des créations d'entreprises sont concentrées sur le périmètre de la CA de Vannes

Plus des deux tiers des créations sont localisées sur l'agglomération de Vannes. La CC du Pays de Questembert et la CC du Pays de Muzillac comptabilisent, chacune, 8% des créations du bassin de Vannes.

La répartition des créations par secteurs d'activités est différente selon les EPCI: la CC du Loch, de la Roche Bernard et de Questembert voient une forte part de leurs créations d'entreprises orientées vers le secteur primaire. Les EPCI littoraux sont quant à eux des territoires sur lesquels les services concentrent la plus forte part des créations.

Création d'entreprises en 2009 par EPCI

	Créations d'entreprises en 2009	Poids des créations
CA du Pays de Vannes	665	69%
CC de la Presqu'île de Rhuys	63	7%
CC du Loch	37	4%
CC du Pays de Muzillac	81	8%
CC du Pays de Questembert	81	8%
CC du Pays de la Roche Bernard	34	4%
<b>Total Pays de Vannes</b>	<b>961</b>	<b>100%</b>

Source: ODACE  
 Traitement: Maison de l'Emploi du Pays de Vannes

Répartition des créations d'entreprises par secteurs d'activités et par EPCI en 2009

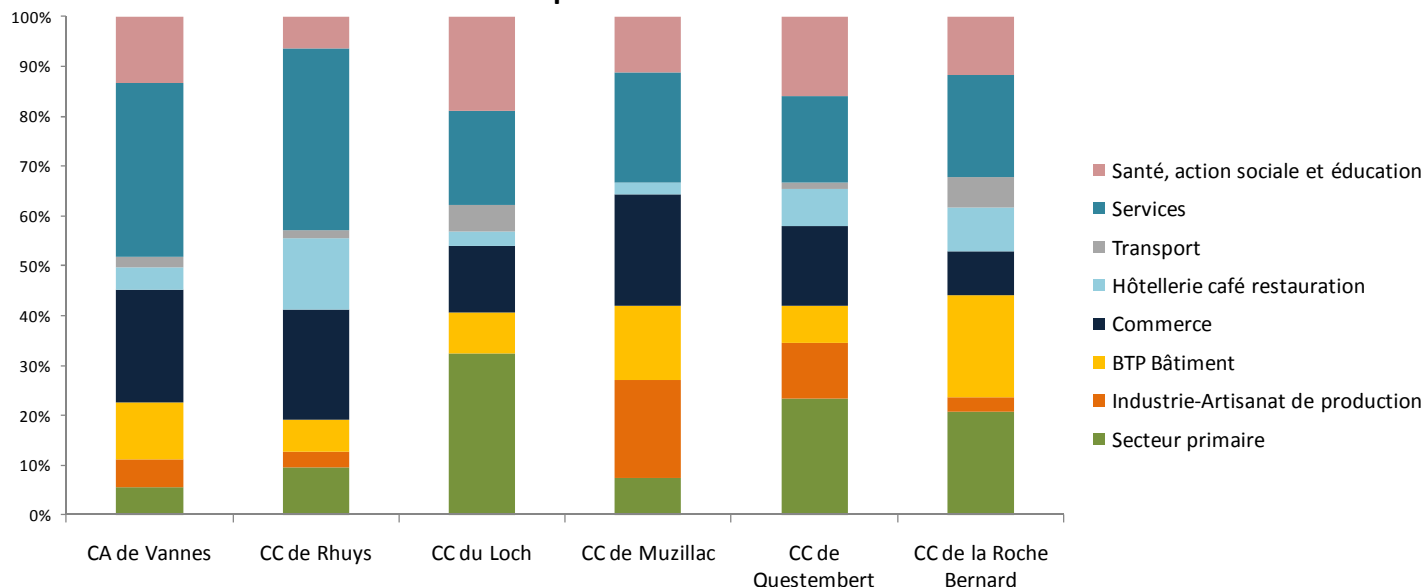

Source: ODACE  
 Traitement: Maison de l'Emploi du Pays de Vannes

## Aucun EPCI n'est épargné par la baisse des créations d'entreprises depuis 2008

Evolution des créations d'entreprises par EPCI entre 2008 et 2009

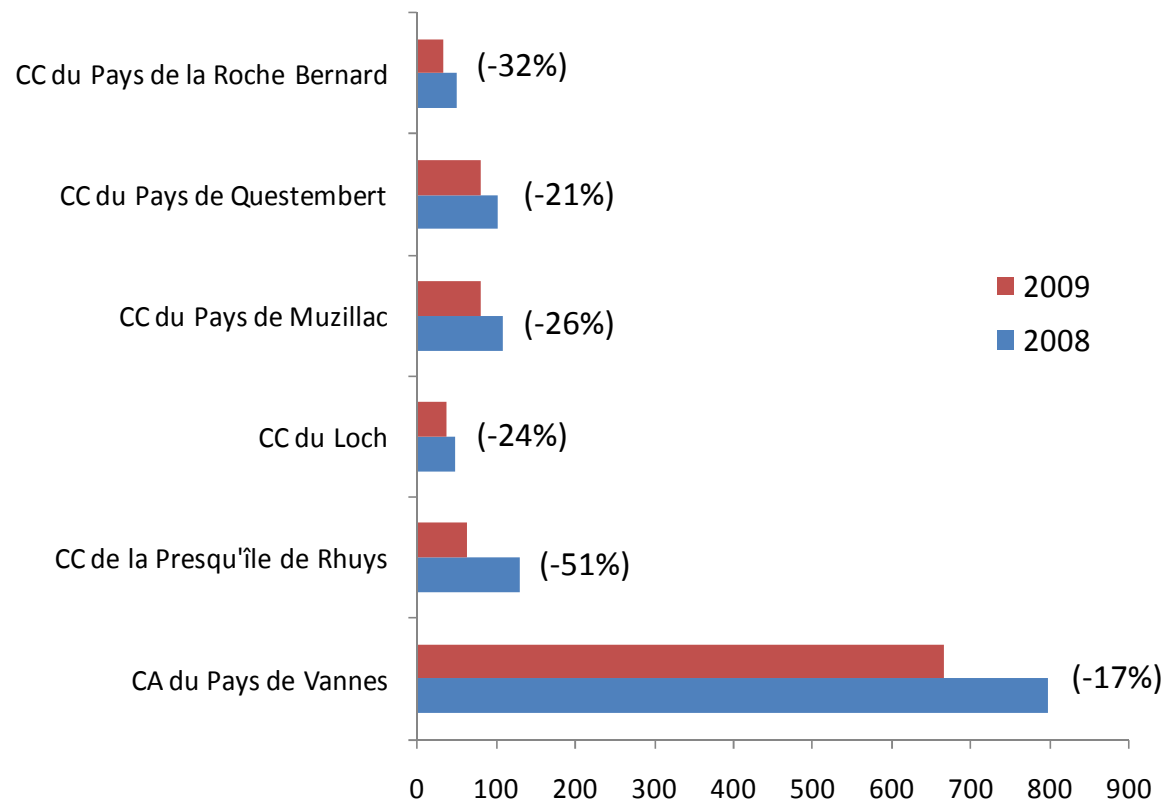

Note de lecture : Les créations d'entreprises sont représentées en valeur et complétées en % sur le graphique.

Source: ODACE  
 Traitement: Maison de l'Emploi du Pays de Vannes

A l'instar du Bassin de Vannes, l'ensemble des structures intercommunales ont connu une diminution de leurs créations d'entreprises depuis 2008.

La CC de la Presqu'île de Rhuy, dont le nombre de créations a été divisé par deux, a été particulièrement frappée. Les cinq autres intercommunalités ont également enregistré une baisse, particulièrement la CC du Pays de la Roche Bernard (-32%) et la CC du Pays de Muzillac (-26%).

## Zoom sur le statut auto entrepreneur...

L'auto-entreprenariat est entré en vigueur le 1<sup>er</sup> janvier 2009. Ce régime simplifié a pour objectif de faire bénéficier le créateur d'entreprise d'un ensemble de mesures simplificatrices qui lui permettent d'exercer une petite activité professionnelle indépendante.

59 % des créations d'entreprises du Bassin de Vannes en 2009 ont été créés sous le statut d'auto-entrepreneur, soit trois points de plus qu'en moyenne à l'échelle nationale (la création d'entreprises dite « classique » ne représenterait plus en 2009 que 41 % des créations du bassin). La CC du Loch, la CC de la Presqu'île de Rhuys et la CC du Pays de Questembert sont les trois structures intercommunales ayant enregistré le plus fort ratio de créations d'entreprises sous le statut d'auto-entrepreneur en 2009.

En 2009, période de crise, certains demandeurs d'emploi, du fait de l'intense raréfaction des offres, tentent de créer leur propre activité via le statut auto-entrepreneur, un nouveau régime mis en application depuis janvier 2009. Sur le bassin de Vannes, mais également sur les autres territoires, nous pouvons observer une explosion de la création d'entreprises, exclusivement due au régime de l'auto-entreprenariat, un régime qui par sa simplicité est convoité par les créateurs. Les périodes de récession semblent être propices à la création de nouveaux établissements, toutefois la pérennité de ces structures nouvelles reste incertaine.

### Part en % des auto entrepreneurs dans l'ensemble des créations en 2009

	% d'auto-entrepreneurs sur l'ensemble des créations
CA du Pays de Vannes	57%
CC de la Presqu'île de Rhuys	65%
CC du Loch	70%
CC du Pays de Questembert	63%
CC du Pays de Muzillac	60%
CC du Pays de la Roche Bernard	61%
<b>TOTAL du Pays de Vannes</b>	<b>59%</b>
Morbihan	60%
Bretagne	58%
France	56%

## Une légère baisse de la reprise d'entreprises entre 2008 et 2009

**Reprise:** Changement de gérant pour un établissement déjà existant suite à un achat de fonds, prise en location gérance, apport.

### Evolution de la reprise d'entreprises de 2006 à 2009 sur le Pays de Vannes

	2006	2007	2008	2009	Evolution 2006-2009	Evolution 2008-2009
Secteur primaire	43	33	34	29	-33%	-15%
Industrie - Artisanat de production	10	16	16	12	20%	-25%
BTP Bâtiment	29	21	30	23	-21%	-23%
Commerce	102	91	105	90	-12%	-14%
Hôtel Café Restaurant	101	81	74	102	1%	38%
Transport	4	5	5	12	200%	140%
Services	31	42	53	33	6%	-38%
Santé Action sociale Education	3	0	0	2	-33%	-
<b>Total des reprises sur le Pays de Vannes</b>	<b>323</b>	<b>289</b>	<b>317</b>	<b>303</b>	<b>-6%</b>	<b>-4%</b>
Total des reprises sur le Morbihan	-	-	1113	1016	-	-9%

Source : ODACE

Traitement: Maison de l'Emploi du Pays de Vannes

### Répartition, par secteurs d'activités, de la reprise d'entreprises en 2009 sur le Pays de Vannes

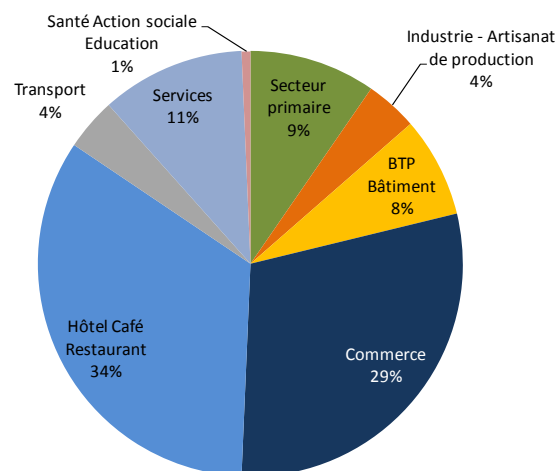

Source : ODACE

Traitement: Maison de l'Emploi du Pays de Vannes

La reprise d'entreprises, qui concerne 303 établissements en 2009, a connu un moindre fléchissement (-5%) que celui observé dans le Morbihan (-9%) entre 2008 et 2009.

Les secteurs pour lesquels sont comptabilisés le plus de reprises sont ceux de l'Hôtellerie Café Restaurant (34%) et du commerce (29%). Sur l'année 2009, comme sur les années précédentes, le seul secteur à se trouver dans une configuration où la reprise d'entreprises est plus élevée que la création est l'HCR, dont le nombre d'établissements repris est deux fois plus élevé que le nombre d'établissements créés.

## Plus de 300 établissements ont été repris en 2009 sur le Pays

La reprise d'entreprises en 2009 sur les EPCI du Pays de Vannes

	Reprises d'établissements en 2009	Poids des reprises dans le total du Pays
CA du Pays de Vannes	192	63%
CC de la Presqu'île de Rhuys	25	8%
CC du Loch	6	2%
CC du Pays de Muzillac	23	8%
CC du Pays de Questembert	39	13%
CC du Pays de la Roche Bernard	18	6%
<b>Pays de Vannes</b>	<b>303</b>	<b>100%</b>

Source:ODACE

Traitement: Maison de l'Emploi du Pays de Vannes

A l'image de la création, l'agglomération de Vannes concentre plus de 60% des reprises totales du Pays. La CC du Pays de Questembert, avec 9% du total des reprises, arrive en deuxième position.

Evolution de la reprise d'entreprises de 2008 à 2009 sur les EPCI du Pays de Vannes

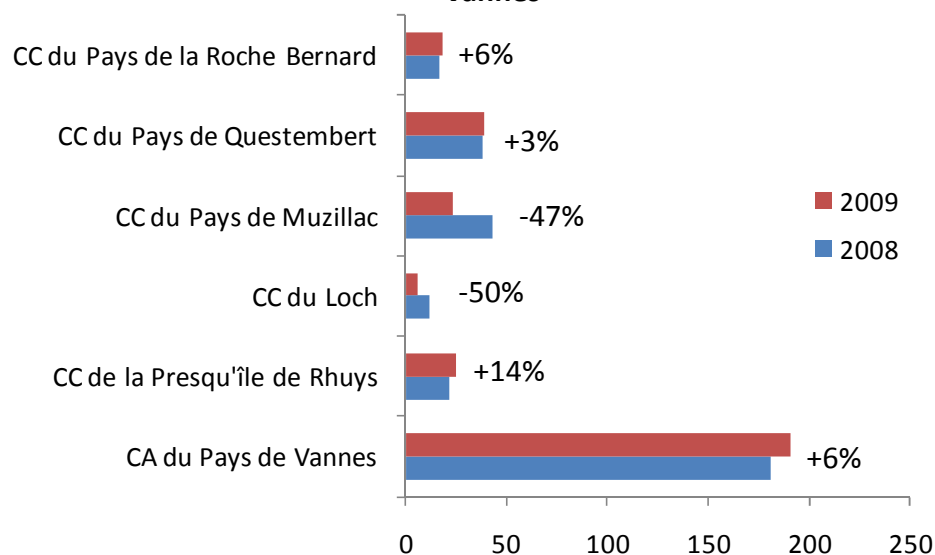

Source:ODACE

Traitement: Maison de l'Emploi du Pays de Vannes

Contrairement à la création, tous les territoires du Pays de Vannes ne sont pas touchés par une baisse des reprises : La Presqu'île de Rhuys (+14%), la CC du Pays de la Roche Bernard et la CA du Pays de Vannes (+6%) ainsi que la CC du Pays de Questembert (+3%) affichent une dynamique positive quant aux reprises d'établissements. Ce constat pourrait être symptomatique d'un vieillissement plus important des chefs d'entreprises sur ces EPCI.

Les disparités au sein du Pays de Vannes sont relativement fortes, puisque, si certains EPCI enregistrent cette évolution positive, d'autres doivent faire face à des baisses très marquées de leurs reprises d'entreprises: la CC du Loch (-50%) ainsi que la CC de Muzillac (-47%).

## Moins de radiations en 2009 qu'en 2008

**Radiation : Fermeture d'établissements sans reprise**

Evolution de la radiation d'entreprises entre 1993 et 2009 par EPCI

	2006	2007	2008	2009	Variation 2006-2009	Variation 2008-2009
Secteur primaire	52	60	45	44	-15%	-2%
Industrie - Artisanat de production	50	43	40	52	4%	30%
BTP Bâtiment	98	110	168	144	47%	-14%
Commerce	193	225	206	131	-32%	-36%
Hôtel Café Restaurant	35	36	36	28	-20%	-22%
Transport	12	11	11	17	42%	55%
Services	190	188	221	217	14%	-2%
Santé Action sociale Education	79	91	34	71	-10%	109%
<b>Total radiations sur le Pays de Vannes</b>	<b>709</b>	<b>764</b>	<b>761</b>	<b>704</b>	<b>-1%</b>	<b>-7%</b>
Total radiations sur le Morbihan			2685	2429		-10%

Source : ODACE

Traitement: Maison de l'Emploi du Pays de Vannes

Répartition des radiations d'entreprises par secteurs d'activités en 2009

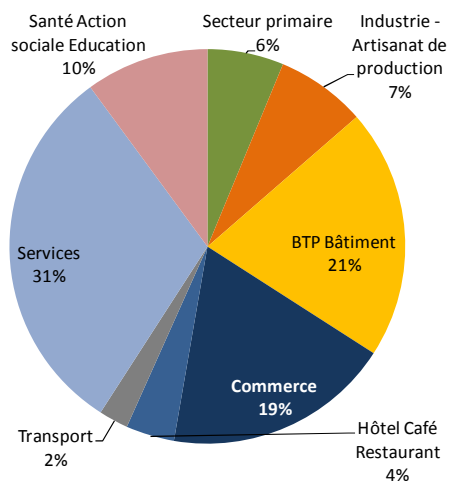

Source : ODACE

Traitement: Maison de l'Emploi du Pays de Vannes

A l'instar de la création et de la reprise, le bassin suit la tendance du Morbihan (-10%) en matière de radiations d'entreprises, avec une baisse de de ses fermetures d'établissements de -7 % entre 2008 et 2009. L'année 2009 marque une certaine stabilité des radiations sur le bassin qui retrouve son « niveau » d'avant crise.

Si les services, le bâtiment et le commerce sont les trois secteurs qui ont le plus créé d'entreprises en 2009, ce sont également ceux qui ont connu, en volume, le plus de fermetures : -217 entreprises pour les services, -144 pour le BTP Bâtiment et -131 structures pour le commerce (ce même si les radiations de ces trois secteurs sont à la baisse). Les secteurs de la Santé Action Sociale Education (+109%), des Transports (+55%) et de l'Industrie (+30%) ont enregistré de rapides augmentations des radiations entre 2008 et 2009.

## Un déclin des radiations d'entreprises d'intensité différente selon les EPCI

En toute logique, la CA du Pays de Vannes est le territoire qui, comme pour les reprises et créations d'entreprises, enregistre le plus grand nombre de radiations. Elle concentrait cependant 66% des radiations contre 69% des créations du bassin. Inversement, le territoire de Questembert, qui cumulait 8% des créations du bassin de Vannes, compte ici 11% des radiations du territoire. L'un, l'agglomération de Vannes, semble plutôt dans une dynamique positive, alors que l'autre, la CC du Pays de Questembert, semble être dans une situation moins confortable en cumulant proportionnellement une plus forte part des radiations du bassin que des créations.

Répartition de la radiation d'entreprises par EPCI en 2009

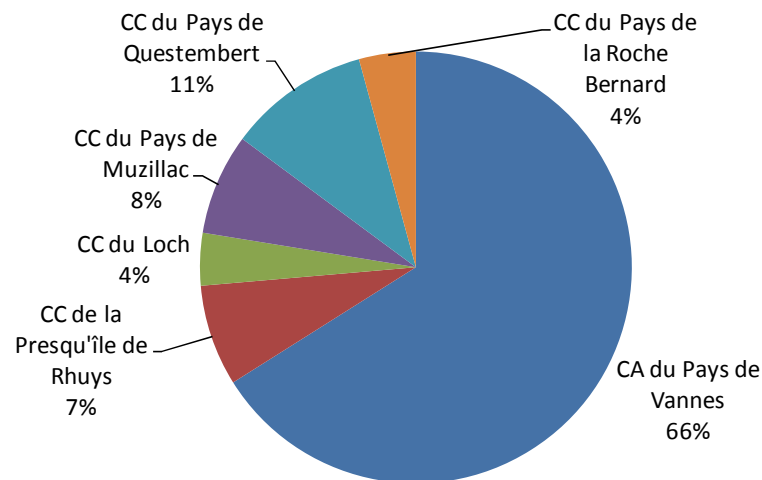

Source: ODACE  
Traitement: Maison de l'Emploi du Pays de Vannes

Evolution de la radiation d'entreprises entre 2008 et 2009 par EPCI

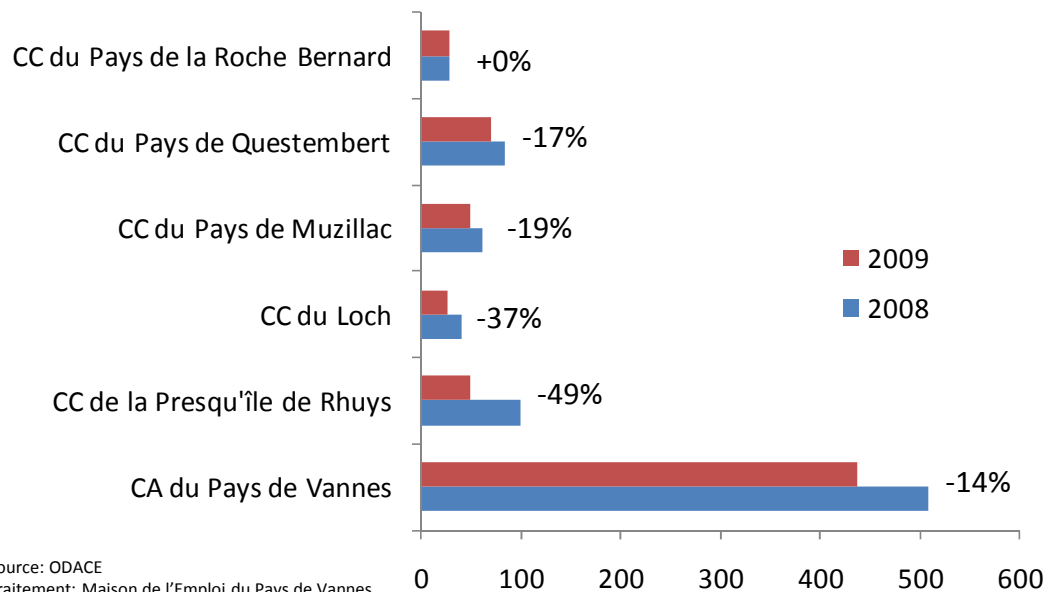

Source: ODACE  
Traitement: Maison de l'Emploi du Pays de Vannes

Même si le territoire de Questembert porte une forte part des radiations du bassin au regard des ses créations, il enregistre cependant, en 2009, une baisse de ces dernières par rapport à l'année 2008. Globalement, on observe une baisse des radiations sur l'ensemble des intercommunalités (-49 % pour la Presqu'île de Rhuys et -37% sur la CC du Loch). Seule la CC de la Roche Bernard enregistre une stabilisation de ses radiations entre 2008 et 2009.

## Un taux de création d'entreprises en déclin de 2008 à 2009

Le taux de création d'entreprises a largement décliné entre 2008 et 2009. De 2.2 points inférieur en 2009, cette baisse indique la détérioration de la situation économique et du dynamisme du bassin de Vannes.

Aucune structure intercommunale n'échappe à cette baisse. Elle demeure cependant nettement plus marquée pour la Presqu'île de Rhuy (-5.1 points), pour la CC du Pays de la Roche Bernard (-2.6 points) et pour la CC du Pays de Muzillac (-2.5 points).

### Taux de création d'établissements en 2008 et 2009 sur le Pays de Vannes et sur les EPCI

	2008	2009
CA du Pays de Vannes	7,9%	6,0%
CC de la Presqu'île de Rhuy	9,5%	4,4%
CC du Loch	5,8%	4,1%
CC du Pays de Questembert	6,7%	5,0%
CC du Pays de Muzillac	8,3%	5,8%
CC du Pays de la Roche Bernard	6,9%	4,3%
<b>Pays de Vannes</b>	<b>7,8%</b>	<b>5,6%</b>

Sources: ODACE et INSEE - Sirène  
 Traitement: Maison de l'Emploi du Pays de Vannes

Note de lecture : Le taux de création d'établissements est égal au nombre de créations d'établissements sur le nombre total d'établissements du Pays

### Taux de radiation d'entreprise en 2008 et en 2009 sur les EPCI et le Pays de Vannes

	2008	2009
CA du Pays de Vannes	5,0%	4,0%
CC de la Presqu'île de Rhuy	7,3%	3,5%
CC du Loch	4,8%	2,9%
CC du Pays de Questembert	4,7%	3,6%
CC du Pays de Muzillac	5,5%	4,3%
CC du Pays de la Roche Bernard	3,9%	3,5%
<b>Pays de Vannes</b>	<b>5,2%</b>	<b>3,8%</b>

Sources: ODACE et INSEE - Sirène  
 Traitement: Maison de l'Emploi du Pays de Vannes

Le système productif a profité entre 2008 et 2009 d'une nette baisse de son taux de radiation d'entreprises. Les EPCI ont vu leur taux de radiation diminuer entre 2008 et 2009. La Presqu'île de Rhuy, qui avait enregistré la plus forte baisse de son taux de création (-5.1 point) a également vu son taux de radiation fortement diminuer (-3.8 points).

Globalement, si la baisse du taux de création demeure incontestablement un indicateur de baisse de l'esprit d'entreprendre sur le territoire, la baisse du taux de radiation peut consister en un indice de sortie de crise, ou, tout simplement être corrélé à la baisse des créations.

## Un processus de destruction-créatrice qui ne pénalise pas l'évolution globale du stock d'entreprises

Les 961 créations observées sur le Pays en 2009 auxquelles nous soustrayons les 704 radiations d'entreprises nous conduise a un solde positif de la création-radiation d'établissements, qui s'élève à 257 structures. Cela signifie qu'en 2009 le Pays compte 257 structures supplémentaires malgré les fermetures d'entreprises.

**Solde de la création-radiation d'entreprises sur le Pays de Vannes en 2009**

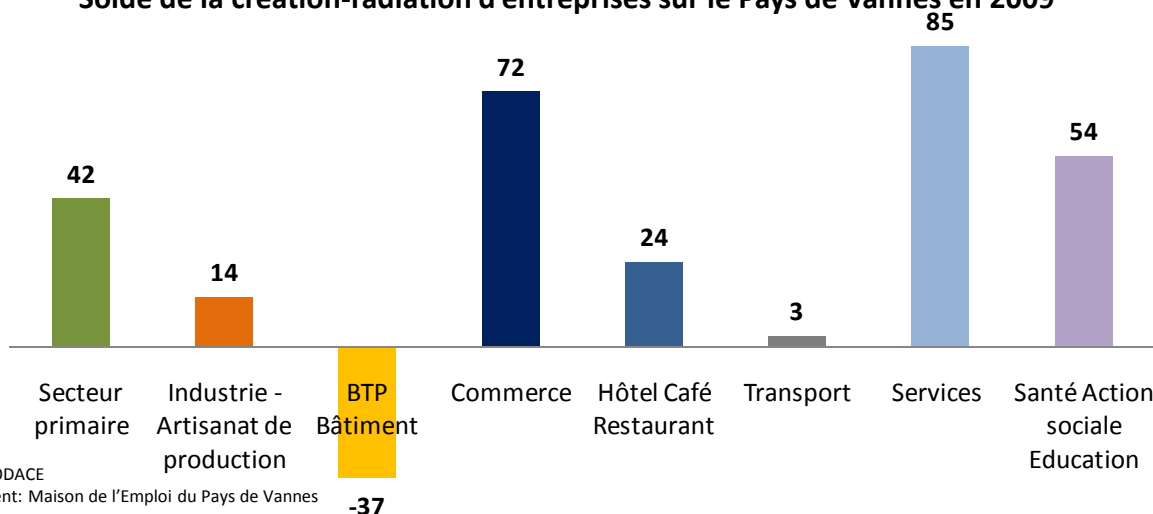

Source: ODACE  
 Traitement: Maison de l'Emploi du Pays de Vannes

Ce n'est pas le cas pour l'ensemble des secteurs d'activité: le BTP, pour la première fois depuis 2006, présente un solde négatif (-37%) de sa création-radiation d'établissements. A titre indicatif, en 2007, il était « excédentaire » de 95 entreprises, et, en 2008, de +14 établissements.

La CC du Pays de Questembert, en comptant trois secteurs qui affichent des soldes négatifs: (bâtiment (-5), commerce (-5) et transport (-2)) se trouve dans la situation la plus défavorable au regard des autres structures intercommunales.

Le solde global (tous secteurs d'activités confondus) est certes positif, mais dans une moindre mesure que les années précédentes: 442 en 2004, 373 en 2005, 538 en 2006, 554 en 2007 et 454 en 2008.

**Solde de la création-radiation d'entreprises sur le Pays de Vannes depuis 2006**

	2006	2007	2008	2009
Créations	1247	1318	1215	961
Radiations	709	764	761	704
<b>Solde de la création/radiation</b>	<b>538</b>	<b>554</b>	<b>454</b>	<b>257</b>

Source: ODACE  
 Traitement: Maison de l'Emploi du Pays de Vannes

La baisse du solde de la création/radiation (hors prise en compte du statut auto-entrepreneur) s'explique essentiellement par la forte baisse des créations d'entreprises « classiques », la radiation d'entreprise ayant retrouvé son niveau de 2006 en 2009 après avoir fortement augmenté en 2007 et 2008.

# SYSTÈME PRODUCTIF:L'essentiel...

- **Un tissu économique de très petites entreprises:** 9 établissements sur 10 emploient entre 0 et 9 salarié(s).
- Plus de **2 300 établissements créés sur le bassin de 2008 à 2010** avec tout de même une perte de 400 établissements entre novembre 2008 et avril 2009.
- La **progression du nombre d'établissements**, amorcée en avril 2009, **concerne majoritairement les entreprises sans salarié** alors que le nombre de grandes unités productives a baissé du fait de leur plus forte exposition et sensibilité aux aléas économiques.
- Une **chute des créations d'entreprises « classiques »** (BTP, commerce, services...) touchant l'ensemble des intercommunalités mais qui peut apparaître comme illusoire vu « **l'explosion** » de créations sous le statut **auto-entrepreneur**.
- Des **reprises d'entreprises** qui se concentrent sur les secteurs de **l'hôtellerie café restauration** et du **commerce**.
- Un **déclin des radiations d'entreprises**, d'intensité différente selon les EPCI, comme **indice de sortie de crise ?**, ou **simple corrélation avec la baisse du nombre d'entreprises créées ?**
- **Un solde de la création-radiation positif** sur le bassin tous secteurs d'activités confondus **sauf pour le BTP**.

## Les enjeux...

- ④ Informer les TPE, qui ne disposent souvent que de peu de moyens humains, sur les solutions de mutualisation des emplois, sur les formations, les embauches...
- ④ Rapprocher les employeurs des petites entreprises dans le but de favoriser les échanges, les bonnes pratiques...
- ④ Mise en place d'actions d'information sur la création et reprise d'entreprises.

# Marché du travail

- Le taux de chômage
- La demande d'emploi depuis 2000 sur le bassin au regard du Morbihan et de la France
- Le profil des demandeurs d'emploi sur le Bassin de Vannes
- L'offre d'emploi

## Le taux de chômage

---

Le taux de chômage localisé est ici présenté à l'échelle de la zone d'emploi, seul territoire à l'échelle duquel il est possible d'obtenir des données statistiques récentes.

Les taux de chômage des territoires du Morbihan et de la France sont calculés au sens du BIT.

### Taux de chômage au sens du BIT :

Le chômage au sens du Bureau International du Travail (BIT) comptabilise les personnes en âge de travailler (conventionnellement 15 ans ou plus) qui :

- 1°) n'ont pas travaillé, ne serait-ce qu'une heure, au cours de la semaine de référence ;
- 2°) sont disponibles pour travailler dans les deux semaines ;
- 3°) ont entrepris des démarches actives de recherche d'emploi dans le mois précédent, ou ont trouvé un emploi qui commence dans les 3 mois.

Le chômage au sens du BIT est estimé par l'Insee à partir de l'enquête Emploi. Cette enquête est en effet la seule source permettant de mettre en œuvre les définitions préconisées par le BIT sur le chômage, l'emploi, le sous-emploi et l'activité.

## Un taux de chômage toujours inférieur aux moyennes départementales et nationales

Evolution du taux de chômage (localisé et au sens du BIT) entre le 1999 et 2010

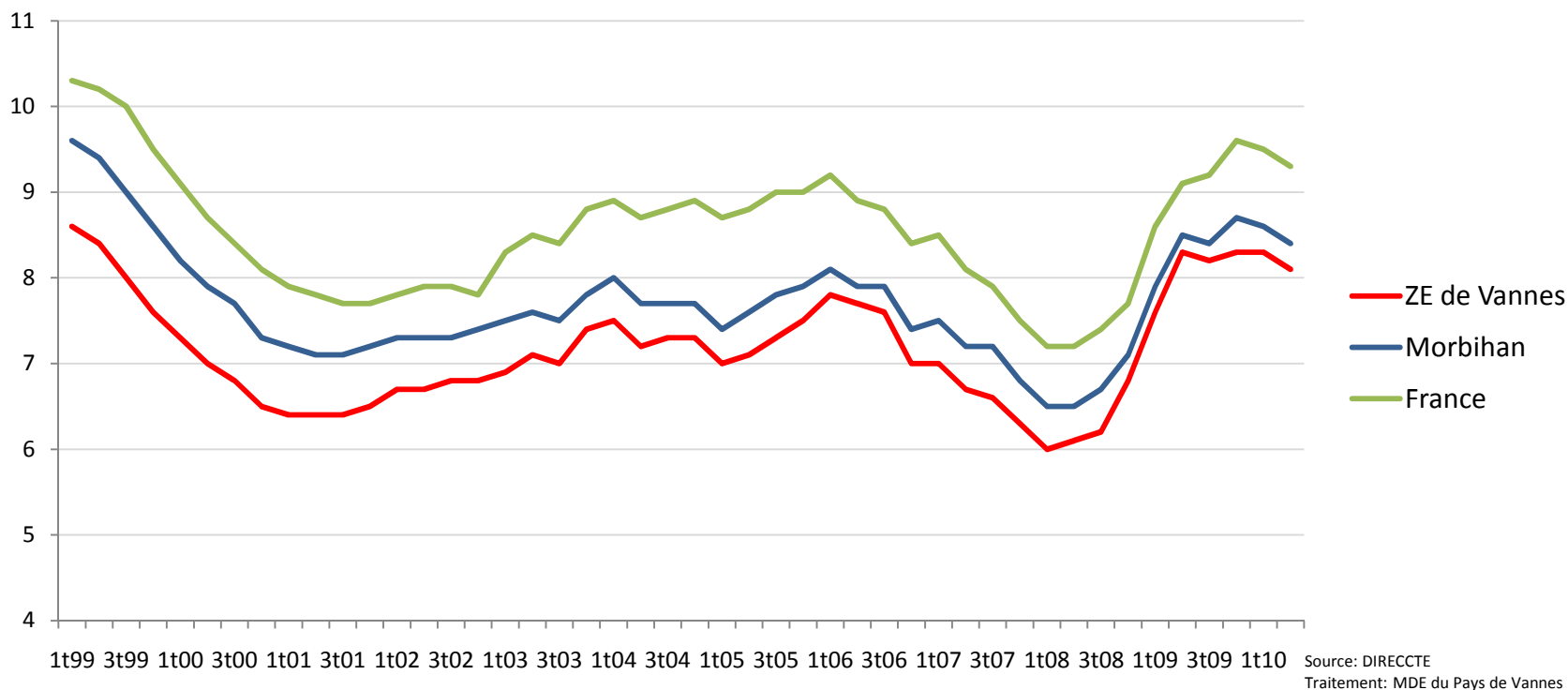

Si le taux de chômage de la zone d'emploi de Vannes suit très largement les tendances départementale et nationale depuis 1999, le territoire se trouve dans une configuration nettement plus favorable, quelle que soit la période observée, en affichant un taux de chômage entre 1 et 2 points inférieur. On observe tout de même, depuis le début de la crise (1<sup>er</sup> trimestre 2008), un effet de rattrapage du taux de chômage de la zone d'emploi de Vannes, qui tend à se rapprocher du taux morbihannais (8.3% pour la zone d'emploi, 8.5% pour le Morbihan et 9.1% pour la France).

Malgré une très forte hausse du taux de chômage depuis fin 2008, ce dernier ne fait que se rapprocher de son niveau historique (1999) sans jamais l'atteindre (8.3% au 2<sup>ème</sup> trimestre 2009 contre 8.6% au 1<sup>er</sup> trimestre 1999).

La baisse du chômage engagée depuis la fin 2009 et le début d'année 2010 semble attester d'une reprise assez conforme à celles enregistrées dans le département et au niveau national, qui demandera cependant à être confirmée avec la parution des prochaines statistiques.

## 3 communes sur 4 enregistrent une progression de la demande d'emploi

La demande d'emploi (toutes catégories confondues) a progressé dans les  $\frac{3}{4}$  des communes du bassin entre septembre 2009 et septembre 2010. Les communes côtières semblent globalement être celles qui enregistrent les plus fortes augmentations : + 40% pour l'île d'Arz, + 38% pour Damgan, +20% pour Séné.

A l'inverse, plusieurs communes de la CC de la Roche Bernard, du Loch, certaines communes de la CC de Questembert et de Vannes Agglomération ont enregistré des baisses de leur demande d'emploi pouvant atteindre les -24% (notamment pour la commune de la Roche Bernard).

Globalement, depuis la crise économique, seules 15 communes ont été épargnées par la montée en puissance du chômage et affichent une baisse du nombre de leurs demandeurs d'emploi.

Evolution des DEFM sur l'ensemble des communes du bassin de Vannes entre septembre 2009 et septembre 2010

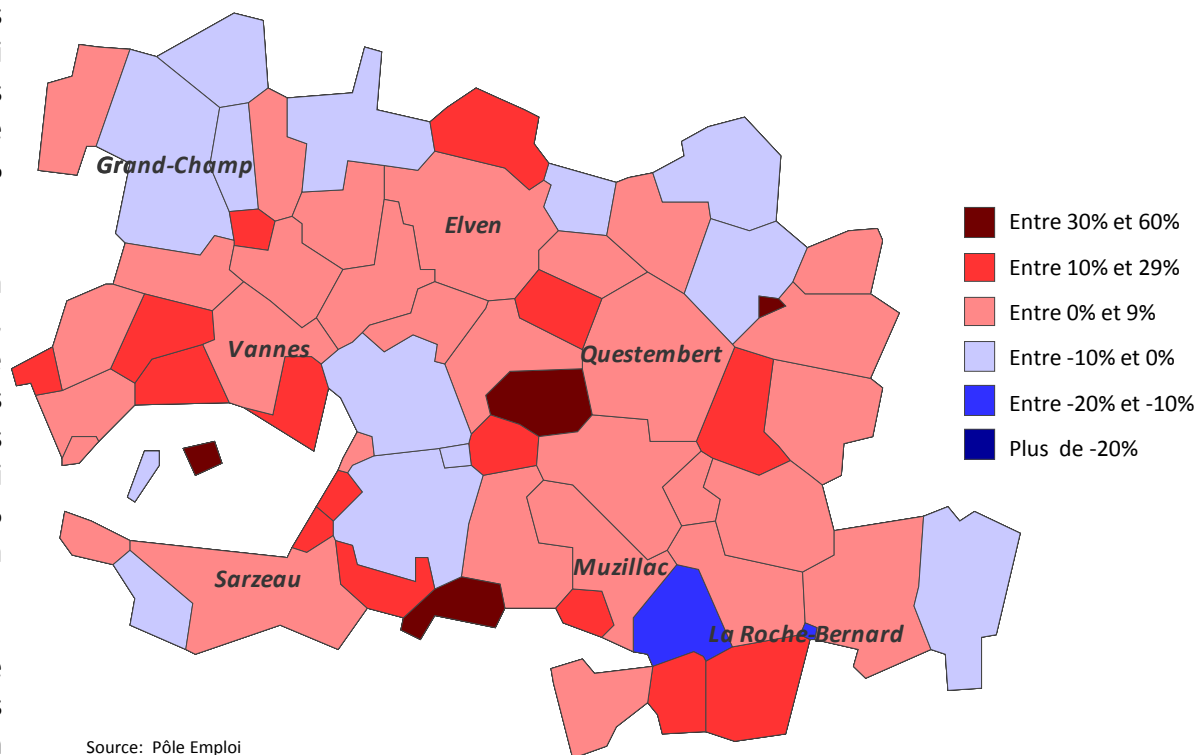

## La demande d'emploi

... depuis 2000 sur le bassin de Vannes, le Morbihan et la France

---

La demande d'emploi est ici représentée selon les nouveaux regroupements statistiques (Catégories A,B,C,D,E).

La DEFM A sera plus particulièrement traitée.

**DEFM:** Demandeurs d'emploi fin de mois

**DEFM A:** Demandeurs d'emploi tenus de faire des actes positifs de recherche d'emploi, sans emploi

**DEFM B:** Demandeurs d'emploi tenus de faire des actes positifs de recherche d'emploi, ayant exercé une activité réduite courte (<78h)

**DEFM C:** Demandeurs d'emploi tenus de faire des actes positifs de recherche d'emploi, ayant exercé une activité réduite longue (>78h)

**DEFM D:** Demandeurs d'emploi non tenus de faire des actes positifs de recherche d'emploi (en raison d'un stage, d'une formation, d'une maladie...), sans emploi

**DEFM E:** Demandeurs d'emploi non tenus de faire des actes positifs de recherche d'emploi, en emploi (par exemple: bénéficiaires de contrats aidés)

## Un bassin touché par la crise économique...

Le bassin de Vannes a clairement subi les effets de la crise économique : dès le début d'année 2007, on observe une large hausse de la demande d'emploi (catégorie A) qui perdure jusqu'en 2009. Le bassin a effectivement enregistré entre 2007 et 2009 une augmentation de 32.7% de sa demande d'emploi, soit 1 939 demandeurs supplémentaires. Cette hausse est légèrement plus forte que celles enregistrées dans le Morbihan (+31.1%) et à l'échelle nationale (+30.9%).

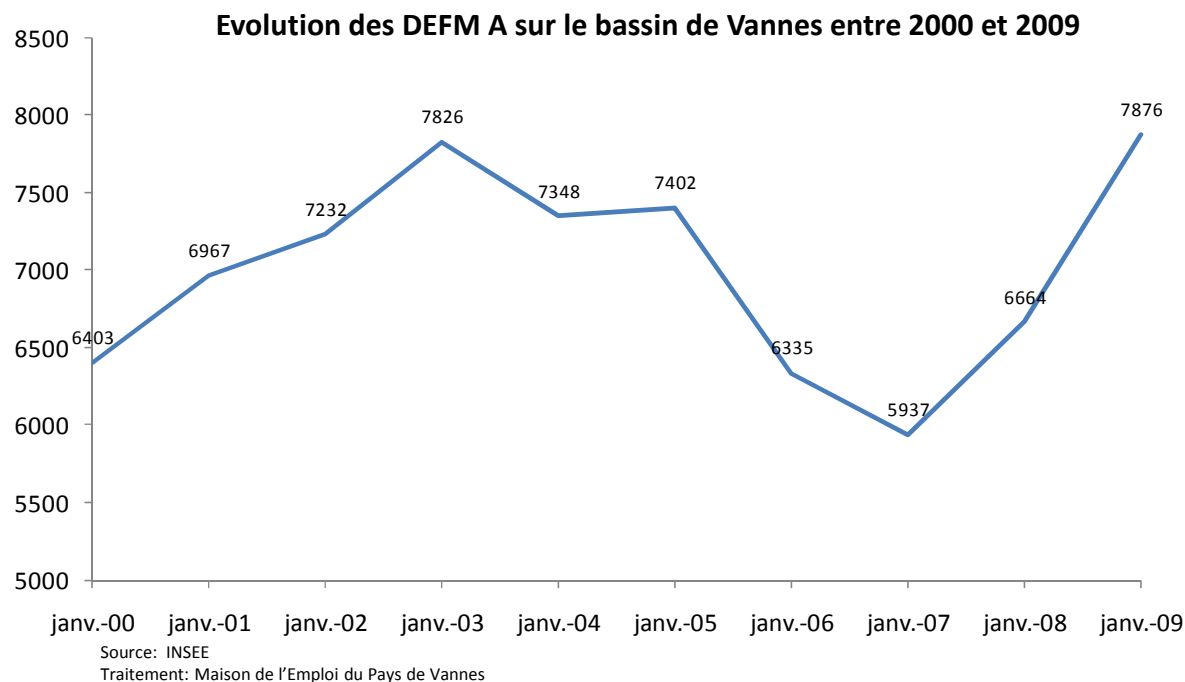

La progression de la demande d'emploi sur le long terme (2000-2009) est également plus forte à l'échelle du bassin (+ 23 %) qu'en moyenne aux échelles départementale (14.1%) et nationale (6.5%). Le bassin semble, une nouvelle fois, avoir été plus sensiblement impacté par la crise que les autres territoires de référence.

### Mise en perspective de l'évolution rétrospective de long terme des DEFM de catégorie A sur le bassin de Vannes entre 2000 et 2009

	janv.-00	janv.-01	janv.-02	janv.-03	janv.-04	janv.-05	janv.-06	janv.-07	janv.-08	janv.-09	Evolution janv 2000/janv 2009	Evolution janv 2007/janv 2009
<b>Total Bassin de Vannes</b>	<b>6403</b>	<b>6967</b>	<b>7232</b>	<b>7826</b>	<b>7348</b>	<b>7402</b>	<b>6335</b>	<b>5937</b>	<b>6664</b>	<b>7876</b>	<b>23,0%</b>	<b>32,7%</b>
Morbihan	23765	25581	26168	26966	25733	25247	22242	20684	22744	27113	14,1%	31,1%
France	2692032	2722596	2831510	2952630	2932355	2781478	2454682	2191610	2410344	2867346	6,5%	30,8%

Source: INSEE  
Traitement: Maison de l'Emploi du Pays de Vannes

## ...Mais d'intensité différente selon les EPCI

Evolution des DEFM A sur les EPCI du bassin de Vannes entre 2000 et 2009

	janv-00	janv-01	janv-02	janv-03	janv-04	janv-05	janv-06	janv-07	janv-08	janv-09	Evolution janv 2000/janv 2009	Evolution janv 2000/janv 2007	Evolution janv 2007/janv 2009
CA du Pays de Vannes	4323	4654	4824	5212	4876	4785	4165	3884	4387	5163	19,4%	-10,2%	32,9%
CC de la Presqu'île de Rhuys	509	535	556	617	571	573	461	455	460	549	7,9%	-10,6%	20,7%
CC du Loch	244	274	298	309	330	341	275	237	308	373	52,9%	-2,9%	57,4%
CC du Pays de Questembert	487	563	553	623	556	600	519	514	578	697	43,1%	5,5%	35,6%
CC du Pays de Muzillac	416	469	519	522	497	521	455	443	474	550	32,2%	6,5%	24,2%
CC du Pays de la Roche Bernard	228	249	259	298	304	311	247	234	264	305	33,8%	2,6%	30,3%
Hors CC	196	223	223	245	214	271	213	170	193	239	21,9%	-13,3%	40,6%
<b>Total Bassin de Vannes</b>	<b>6403</b>	<b>6967</b>	<b>7232</b>	<b>7826</b>	<b>7348</b>	<b>7402</b>	<b>6335</b>	<b>5937</b>	<b>6664</b>	<b>7876</b>	<b>23,0%</b>	<b>-7,3%</b>	<b>32,7%</b>
Morbihan	23765	25581	26168	26966	25733	25247	22242	20684	22744	27113	14,1%	-13,0%	31,1%
France	2692032	2722596	2831510	2952630	2932355	2781478	2454682	2191610	2410344	2867346	6,5%	-18,6%	30,8%

Source: INSEE

Traitement: Maison de l'Emploi du Pays de Vannes

La demande d'emploi a globalement progressé sur la période de 2000 à 2009, mais de manière différente selon les intercommunalités.

La Presqu'île de Rhuys et l'Agglomération vannetaise enregistrent certes des hausses de leur demande (+7.9% pour la Presqu'île et +19.4% pour la CAPV), mais moins intenses que d'autres territoires comme la CC du Loch (+52.9%) et de Questembert (+43.1%).

L'observation de la période 2000 à 2007 confirme la meilleure situation de ces deux territoires au sein du bassin: la demande d'emploi baisse de plus de 10%.

Nous pouvons également observer, de 2007 à 2009, des variations de la demande d'emploi d'intensités différentes selon les intercommunalités. Certains territoires ont été plus fortement impactés par la crise économique: la CC du Loch enregistre une hausse de ses DEFM A de plus de 57% (soit 136 demandeurs supplémentaires), les communes Hors CC affichent plus de 40% d'augmentation et la CC du Pays de Questembert, un accroissement de 35.6% de sa demande (soit 183 DEFM supplémentaires). De nouveau, la CC de la Presqu'île de Rhuys affiche la progression de sa demande d'emploi la plus faible sur la période, avec 20.7% d'augmentation.

Au regard de la variation de la demande d'emploi entre 2000 et 2009, le territoire de la Presqu'île de Rhuys apparaît comme étant celui ayant le mieux résisté à la crise. L'observation de la demande d'emploi fait apparaître le territoire de la CC du Loch comme étant, au contraire, l'EPCI qui a le plus subi les effets de la crise.

## La demande d'emploi

Le profil des demandeurs d'emploi du bassin de Vannes entre 2008 et 2010

---

**Ne disposant pas des données permettant une analyse du profil des DEFM selon les nouvelles ventilations, l'analyse du profil des demandeurs d'emploi du Pays de Vannes est réalisée à partir de statistiques construites en fonction de l'ancienne nomenclature en catégories de demandeurs d'emploi (catégories de 1 à 8).**

Détail des anciennes catégories de DEFM définies par l'ex-ANPE :

DEFM 1.2.3: Personnes n'ayant pas exercé une activité réduite de plus de 78heures dans le mois et qui souhaitent un CDI à temps plein (cat.1), à temps partiel (cat.2) ou un CDD temporaire ou saisonnier (cat.3).

DEFM 4: Personnes non immédiatement disponibles et qui ne sont pas tenues d'accomplir des actes positifs de recherche d'emploi (en stage, formation, maladie)

DEFM 5: Personnes non immédiatement disponibles et qui ne sont pas tenues d'accomplir des actes positifs de recherche d'emploi, en emploi à la recherche d'un autre emploi

DEFM 6.7.8: Personnes ayant exercé une activité réduite de plus de 78 heures dans le mois selon le type de contrat envisagé: en CDI à plein temps (cat.6), en CDI à temps partiel (cat.7) ou en CDD temporaire ou saisonnier (cat.8).

## Depuis 2008, chaque année, une croissance de la demande d'emploi

De septembre 2008 à septembre 2010, la DEFM a progressé de 37.6% sur le bassin mais décélère en 2009 (+7.4% de 2009 à 2010).

### Evolution des DEFM toutes catégories entre le 2008 et 2010 sur le bassin de Vannes

	janv-08	mars-08	juin-08	sept-08	déc-08	mars-09	juin-09	sept-09	déc-09	mars-10	juin-10	sept-10	Evolution Sept 08/sept 10	Evolution Sept 09/sept 10
<b>Total DEFM Bassin de Vannes</b>	10721	10213	9177	10275	11524	12247	11915	13163	13983	14134	13236	14135	37,6%	7,4%

Source: Pôle Emploi  
 Traitement: Maison de l'Emploi du Pays de Vannes

Nous pouvons observer une saisonnalité de la demande d'emploi: cette dernière diminue chaque année de juin à août, notamment grâce à la création de nouveaux emplois pendant l'activité touristique.

Depuis janvier 2008, la demande d'emploi croît, chaque année, à un niveau toujours supérieur à celui de l'année précédente, et ce jusqu'en septembre 2010.

Le nombre de demandeurs d'emploi atteint sur le territoire en septembre 2010 est largement supérieur à celui des années 2008 et 2009 (14135 en septembre 2010 contre 13163 en septembre 2009 et 10275 en septembre 2008).

### Evolution des DEFM toutes catégories entre le 2008 et 2010

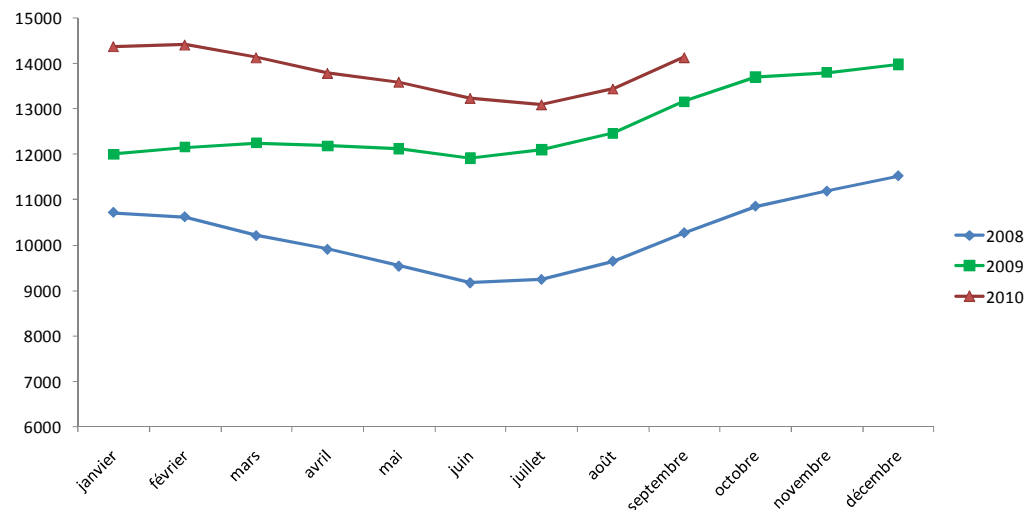

Source: Pôle Emploi  
 Traitement: Maison de l'Emploi du Pays de Vannes

## Une forte hausse de la demande d'emploi ressentie par l'ensemble des EPCI entre 2008 et 2010

La demande d'emploi toutes catégories a, nous l'avons vu précédemment, augmenté de 37.6% sur le bassin entre 2008 et 2010. Cette progression de la DEFM s'observe dans chacun des EPCI, notamment sur la CC du Loch (+42.7%), la CC du Pays de Questembert (+40%) et l'agglomération de Vannes (+38%).

A l'instar du bassin, entre 2009 et 2010, la progression de la demande est moins intense sur l'ensemble des EPCI. Elle est même en baisse sur les territoires de Muzillac et du Loch. Ainsi, si cette dernière avait vu sa DEFM fortement progresser entre 2008 et 2010, il semblerait que ce soit essentiellement dû à l'année 2009.

Cette période 2009/2010, plutôt synonyme de stagnation de l'emploi, a pourtant été, pour la plupart des intercommunalités, une période de hausse de la DEFM.

**Evolution des DEFM toutes catégories entre le 2008 et 2010 sur les CC du bassin de Vannes**

	Sept 08	Sept 09	Sept 10	Evolution sept 08/sept 10	Evolution sept 09/sept 10
CA du Pays de Vannes	6660	8501	9192	38,0%	8,1%
CC de la Presqu'île de Rhuys	556	687	725	30,4%	5,5%
CC du Loch	522	752	745	42,7%	-0,9%
CC du Pays de Questembert	1009	1271	1413	40,0%	11,2%
CC du Pays de Muzillac	750	941	1018	35,7%	8,2%
CC du Pays de la Roche Bernard	459	603	595	29,6%	-1,3%
Hors CC	319	408	447	40,1%	9,6%
<b>Total Bassin de Vannes</b>	<b>10275</b>	<b>13163</b>	<b>14135</b>	<b>37,6%</b>	<b>7,4%</b>

Source: Pôle Emploi  
 Traitement: Maison de l'Emploi du Pays de Vannes

## Une large majorité de femmes demandeurs d'emploi

Répartition des DEFM 1.2.3 par sexe en septembre 2010 sur le Bassin de Vannes

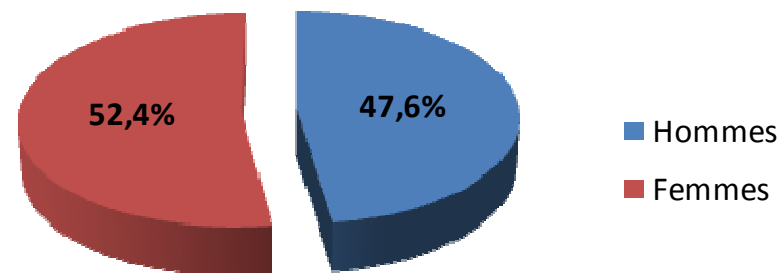

En septembre 2010, les demandeurs d'emploi du bassin étaient majoritairement des femmes. Ces dernières représentaient 52.4% du total des DEFM 1.2.3.

Source: Pôle Emploi  
Traitement: Maison de l'Emploi du Pays de Vannes

Evolution des DEFM 1.2.3 par sexe sur le Bassin de Vannes

	sept-08	sept-09	sept-10	Evolution sept 08/sept 10	Evolution sept 09/sept 10
Hommes	3276	4705	4667	42%	-1%
Femmes	4207	4915	5132	22%	4%
<b>Total DEFM 1,2,3 Bassin de Vannes</b>	<b>7483</b>	<b>9620</b>	<b>9799</b>	<b>31%</b>	<b>2%</b>

Source: Pôle Emploi  
Traitement: Maison de l'Emploi du Pays de Vannes

La répartition de la DEFM hommes/femmes a évolué sur les deux dernières années. Particulièrement affectés lors de la dernière récession, les DEFM masculins ont enregistré une progression de leur nombre de 42% alors que celui des DEFM féminins a progressé presque deux fois moins rapidement (+22%). Cette hausse peut être corrélée au type de postes occupés par les hommes et surtout aux secteurs d'activité dans lesquels ils exercent, souvent beaucoup plus exposés aux aléas économiques.

## Des disparités territoriales dans la répartition des DEFM

Seul le territoire de la Presqu'île de Rhuys enregistre plus de DEFM masculins que féminins sur son territoire en septembre 2010. avec 53.2% de DEFM hommes contre 46.8% de DEFM femmes.

A l'inverse, certains territoires comptabilisent une très forte part de DEFM féminins : 56.2% pour la CC du Loch et 55.8% pour la CC de la Roche Bernard.

### Répartition des DEFM 1.2.3 par sexe et par EPCI du Bassin de Vannes

	Hommes	%	Femmes	%	Total
CA du Pays de Vannes	3092	47,6%	3403	52,4%	6495
CC de la Presqu'île de Rhuys	264	53,2%	232	46,8%	496
CC du Loch	203	43,8%	260	56,2%	463
CC du Pays de Questembert	469	48,7%	495	51,3%	964
CC du Pays de Muzillac	332	47,8%	363	52,2%	695
CC du Pays de la Roche Bernard	164	44,2%	207	55,8%	371
Hors CC	143	45,4%	172	54,6%	315
<b>Total Bassin de Vannes</b>	<b>4667</b>	<b>47,6%</b>	<b>5132</b>	<b>52,4%</b>	<b>9799</b>

Source: Pôle Emploi  
Traitement: Maison de l'Emploi du Pays de Vannes

### Evolution des DEFM 1.2.3 entre sept 2008 et sept 2010 par sexe et par EPCI du Bassin de Vannes

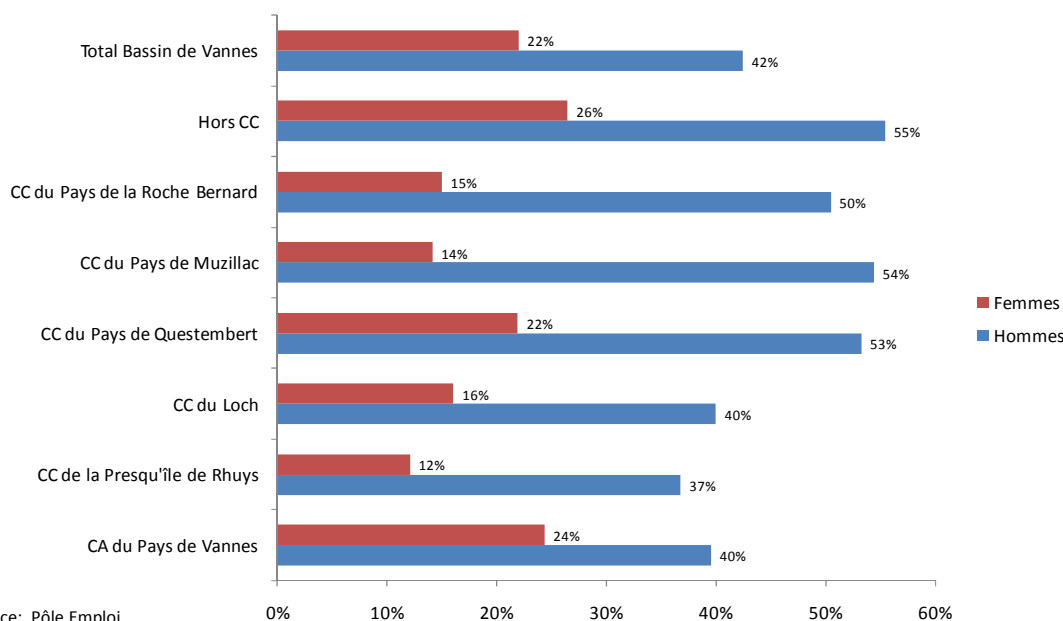

Source: Pôle Emploi  
Traitement: Maison de l'Emploi du Pays de Vannes

A l'instar du bassin vannetais, tous les EPCI ont vu leur demande d'emploi masculine progresser dans des proportions beaucoup plus fortes que celle des femmes entre septembre 2008 et septembre 2010.

Alors que les augmentations de la demande d'emploi masculine les moins fortes ont été enregistrées sur la CC du Loch et la CA du Pays de Vannes (+40%), certaines structures intercommunales ont vu la DEFM hommes croître très rapidement : les communes hors CC (+55%), la CC du Pays de Muzillac (+54%) et la CC de la Roche Bernard (+50%).

## Les jeunes de moins de 25 ans comme « variable d'ajustement » en période de récession

Près des 2/3 (64 %) des demandeurs d'emploi étaient âgés de 25 à 49 ans en septembre 2010, 17% avaient moins de 25 ans et 19 % avaient plus de 50 ans.

Contrairement aux seniors qui ont enregistré une véritable explosion sur la période (+ 45 % soit 600 DEFM supplémentaires), les DEFM de moins de 25 ans ont enregistré une progression relativement faible entre septembre 2008 et septembre 2010 (+23%).  
(cf annexe 5 et 6)

Répartition des DEFM 1.2.3 en septembre 2010 par âge sur le Bassin de Vannes

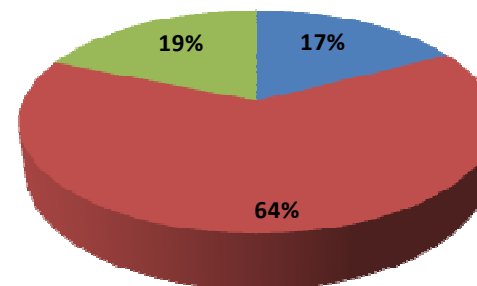

■ Moins de 25 ans ■ De 25 à 49 ans ■ 50 ans et +

Evolution des DEFM 1.2.3 entre septembre 2008 et septembre 2010 par âge sur le Bassin de Vannes

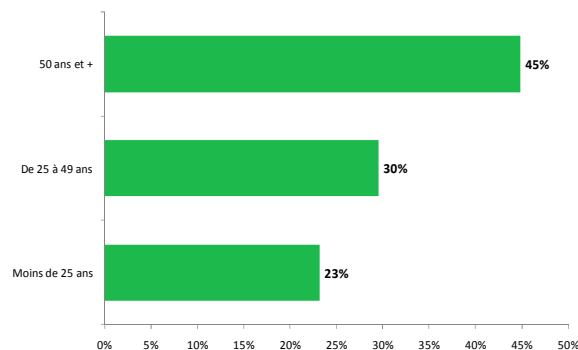

Source: Pôle Emploi  
Traitement: Maison de l'Emploi du Pays de Vannes

Même si les demandeurs d'emploi de moins de 25 ans ont progressé moins rapidement que les autres tranches d'âge entre 2008 et 2010, ils ont tout de même été très fortement touchés par la dernière crise économique. Véritable « variable d'ajustement » pour les entreprises, les jeunes du Pays de Vannes semblent effectivement avoir payé plus lourdement les effets de la dernière récession entre 2008 et 2009 mais également avoir été les premiers à profiter d'une amélioration de leur sort sur la marché du travail entre 2009 et 2010 (au contraire des autres classes d'âge qui voient leur nombre continuer à augmenter).

Evolution des DEFM 1.2.3 entre septembre 2008 et septembre 2010 par âge sur le Bassin de Vannes

	sept-08	sept-09	sept-10	Evolution 2008/2009	Evolution 2009/2010	Evolution 2008/2010
Moins de 25 ans	1385	1858	1706	34,2%	-8,2%	23,2%
De 25 à 49 ans	4827	6147	6252	27,3%	1,7%	29,5%
50 ans et +	1271	1615	1841	27,1%	14,0%	44,8%
<b>Total Bassin de Vannes</b>	<b>7483</b>	<b>9620</b>	<b>9799</b>	<b>28,6%</b>	<b>1,9%</b>	<b>31,0%</b>

Source: Pôle Emploi  
Traitement: Maison de l'Emploi du Pays de Vannes

## Des disparités territoriales dans la répartition des DEFM

La répartition de la demande d'emploi par âge se caractérise par certaines particularités entre intercommunalités du bassin de Vannes qui font largement écho à leur structure démographique :

- La présence d'une forte demande d'emploi jeune sur l'agglomération vannetaise (18.3%) et sur la CC du Loch (17.1%)
- Une forte part de demandeurs d'emploi « séniors » comparativement à celle du bassin sur les communes hors CC (27.6%), la Presqu'île de Rhuys (25.2%), la CC du Pays de Muzillac (23.7%), la CC du Loch (22.2%) et la CC de la Roche Bernard (20.8%).

**Répartition des DEFM 1.2.3 par âge sur les EPCI du Bassin de Vannes entre 2008 et septembre 2010**

	Moins de 25 ans	% moins de 25 ans	De 25 à 49 ans	% de 25 à 49 ans	Plus de 50 ans	% de plus de 50 ans	Total
CA du Pays de Vannes	1190	18,3%	4192	64,5%	1113	17,1%	6495
CC de la Presqu'île de Rhuys	70	14,1%	301	60,7%	125	25,2%	496
CC du Loch	79	17,1%	281	60,7%	103	22,2%	463
CC du Pays de Questembert	159	16,5%	634	65,8%	171	17,7%	964
CC du Pays de Muzillac	115	16,5%	415	59,7%	165	23,7%	695
CC du Pays de la Roche Bernard	52	14,0%	242	65,2%	77	20,8%	371
Hors CC	41	13,0%	187	59,4%	87	27,6%	315
<b>Total Bassin de Vannes</b>	<b>1706</b>	<b>17,4%</b>	<b>6252</b>	<b>63,8%</b>	<b>1841</b>	<b>18,8%</b>	<b>9799</b>

Source: Pôle Emploi

Traitement: Maison de l'Emploi du Pays de Vannes

**Evolution des DEFM 1.2.3 entre septembre 2008 et septembre 2010 par âge**

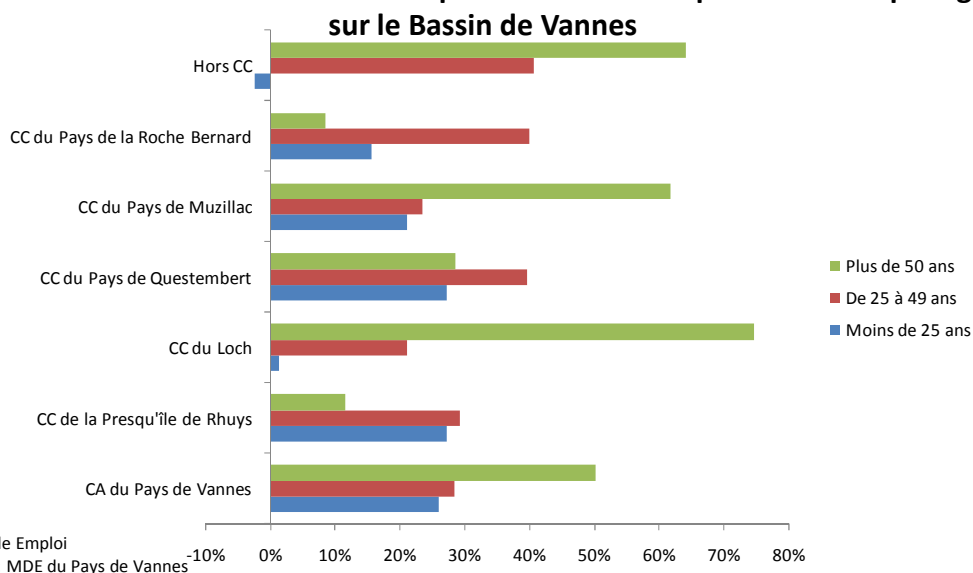

Les DEFM de plus de 50 ans ont très fortement augmenté sur la CC du Loch (+75%), sur la CC du Pays de Muzillac (+62%) et sur l'agglomération vannetaise (+50%).

Les demandeurs d'emploi âgés de 25 à 49 ans ont particulièrement progressé sur les CC du Pays de la Roche Bernard, de Questembert et de la Presqu'île de Rhuys.

Sur cette même période, la demande d'emploi des moins de 25 ans s'est également développée (notamment sur l'Agglomération de Vannes et la CC de Questembert), mais dans de moindres proportions que les autres classes d'âge.

## Une large progression des demandeurs d'emploi de longue durée

En septembre 2010, les demandeurs d'emploi étaient, pour la moitié d'entre eux, inscrits depuis moins de 6 mois à Pôle Emploi. 19% d'entre eux, soit près de 1900 personnes, étaient inscrits depuis 6 à 12 mois, et 20% étaient des chômeurs de longue durée (entre un et deux ans) et 11%, soit 1082 personnes, étaient des chômeurs de très longue durée (plus de 2 ans).

### Répartition des DEFM 1.2.3 par ancienneté d'inscription sur le bassin de Vannes

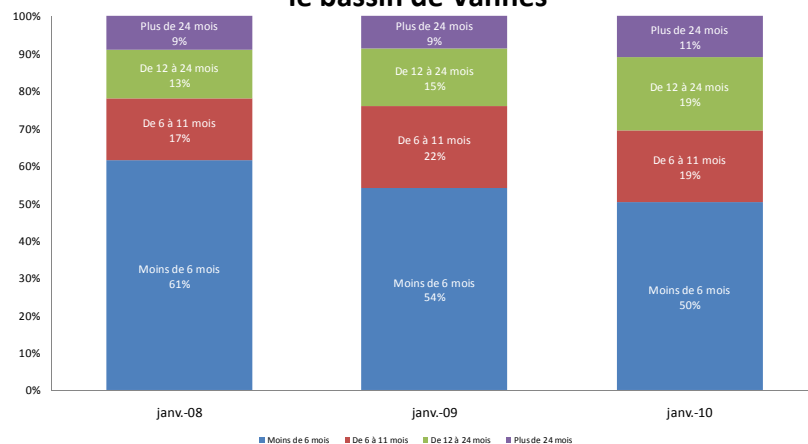

Source: Pôle Emploi  
Traitement: Maison de l'Emploi du Pays de Vannes

Pendant cette période de récession, la situation des demandeurs d'emploi s'est détériorée, les demandeurs d'emploi qui étaient, en 2008, inscrits depuis moins de 6 mois, n'ont pas trouvé d'emploi sur la période et ont, de ce fait, dû subir de longues périodes de chômage.  
(Cf annexe 7)

### Répartition des DEFM 1.2.3 par ancienneté d'inscription en septembre 2010 sur le bassin de Vannes

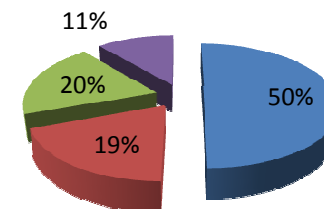

■ Moins de 6 mois  
■ De 6 à 11 mois  
■ De 12 à 24 mois  
■ Plus de 24 mois

Cette répartition, du fait d'une très forte augmentation entre 2008 et 2010 du nombre de demandeurs d'emploi de plus de 1 an, a largement évolué comparativement à 2008, année durant laquelle nous enregistrons 61% de demandeurs d'emploi de moins de 6 mois, 17% de moins de 1 an, 13% inscrits depuis 1 à 2 ans et 9% depuis plus de 2 ans.

### Evolution des DEFM 1.2.3 entre septembre 2008 et septembre 2010 par ancienneté d'inscription sur le Bassin de Vannes

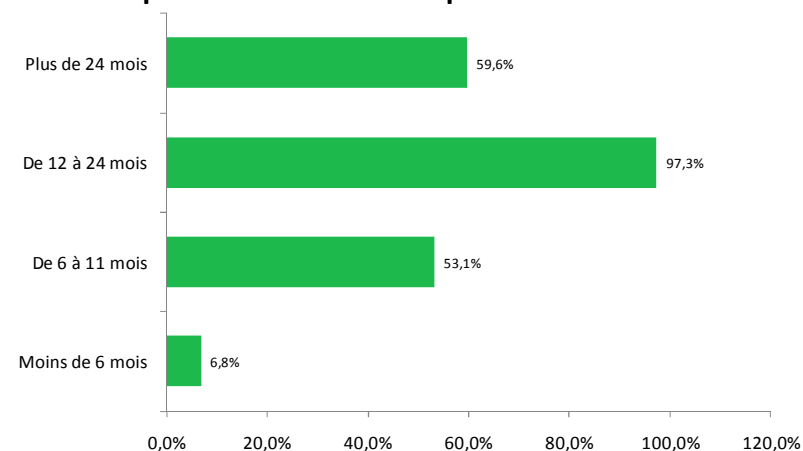

## Des intercommunalités davantage touchées par le chômage de longue durée depuis 2008

Répartition des DEFM 1.2.3 en septembre 2010 par ancienneté d'inscription sur les CC du Bassin de Vannes

	Moins de 6 mois	Moins de 6 mois (en %)	De 6 à 11 mois	De 6 à 11 mois (en %)	De 12 à 24 mois	De 12 à 24 mois (en %)	Plus de 24 mois	Plus de 24 mois (en %)	Total
CA du Pays de Vannes	3326	51%	1250	19%	1219	19%	700	11%	6495
CC de la Presqu'île de Rhuys	233	47%	103	21%	100	20%	60	12%	496
CC du Loch	220	48%	79	17%	118	25%	46	10%	463
CC du Pays de Questembert	486	50%	174	18%	201	21%	103	11%	964
CC du Pays de Muzillac	325	47%	160	23%	123	18%	87	13%	695
CC du Pays de la Roche Bernard	173	47%	73	20%	82	22%	43	12%	371
Hors CC	150	48%	55	17%	67	21%	43	14%	315
<b>Total Bassin de Vannes</b>	<b>4913</b>	<b>50%</b>	<b>1894</b>	<b>19%</b>	<b>1910</b>	<b>19%</b>	<b>1082</b>	<b>11%</b>	<b>9799</b>

Les communes Hors CC (14%), la CC du Pays de Muzillac (13%), la CC du Pays de la Roche Bernard (12%), et la CC de la Presqu'île de Rhuys (12%) enregistrent de fortes parts de leurs demandeurs d'emploi de très longues durées comparativement à la moyenne du bassin de Vannes.

DEFM 1.2.3 inscrits depuis au moins un an à Pôle Emploi en septembre 2010 (en indice bassin=100)

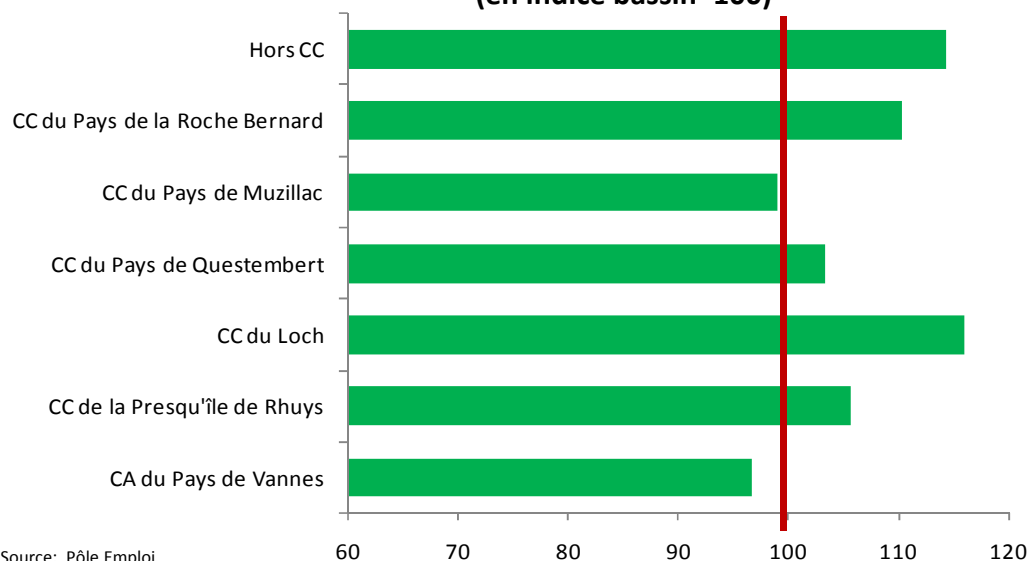

En 2010, seules la CA du Pays de Vannes et la CC du Pays de Muzillac présentent une structuration de leur demande d'emploi par ancienneté d'inscription plus favorable que celle du bassin: le nombre de DEFM inscrits depuis plus de 1 an est proportionnellement plus faible que celui du bassin.

Les CC du Pays de la Roche Bernard, les communes hors CC et la CC de la Presqu'île de Rhuys, comptabilisent à la fois beaucoup de DEFM de 12 à 24 mois et de DEFM de plus de 24 mois.

## Des intercommunalités davantage touchées par le chômage de longue durée depuis 2008

Cependant, sur l'ensemble de la période, les intercommunalités du Loch et de Muzillac ont souffert de la période de récession : entre 2008 et 2010, leurs demandeurs d'emploi de plus de 24 mois ont plus que doublé sur la période.

La CC du Loch, les communes hors CC et la CC du Pays de la Roche Bernard ont également fortement souffert des effets de la crise puisque les DEFM inscrits depuis un à deux ans ont également été multipliés par deux.

Ainsi, les structures intercommunales du Loch, de la Roche Bernard apparaissent comme les plus touchées par le chômage de longue durée et la CC du Pays de Muzillac par le chômage de très longue durée depuis 2008.

Evolution des DEFM 1.2.3 entre septembre 2008 et septembre 2010 par ancienneté d'inscription sur les CC du Bassin de Vannes

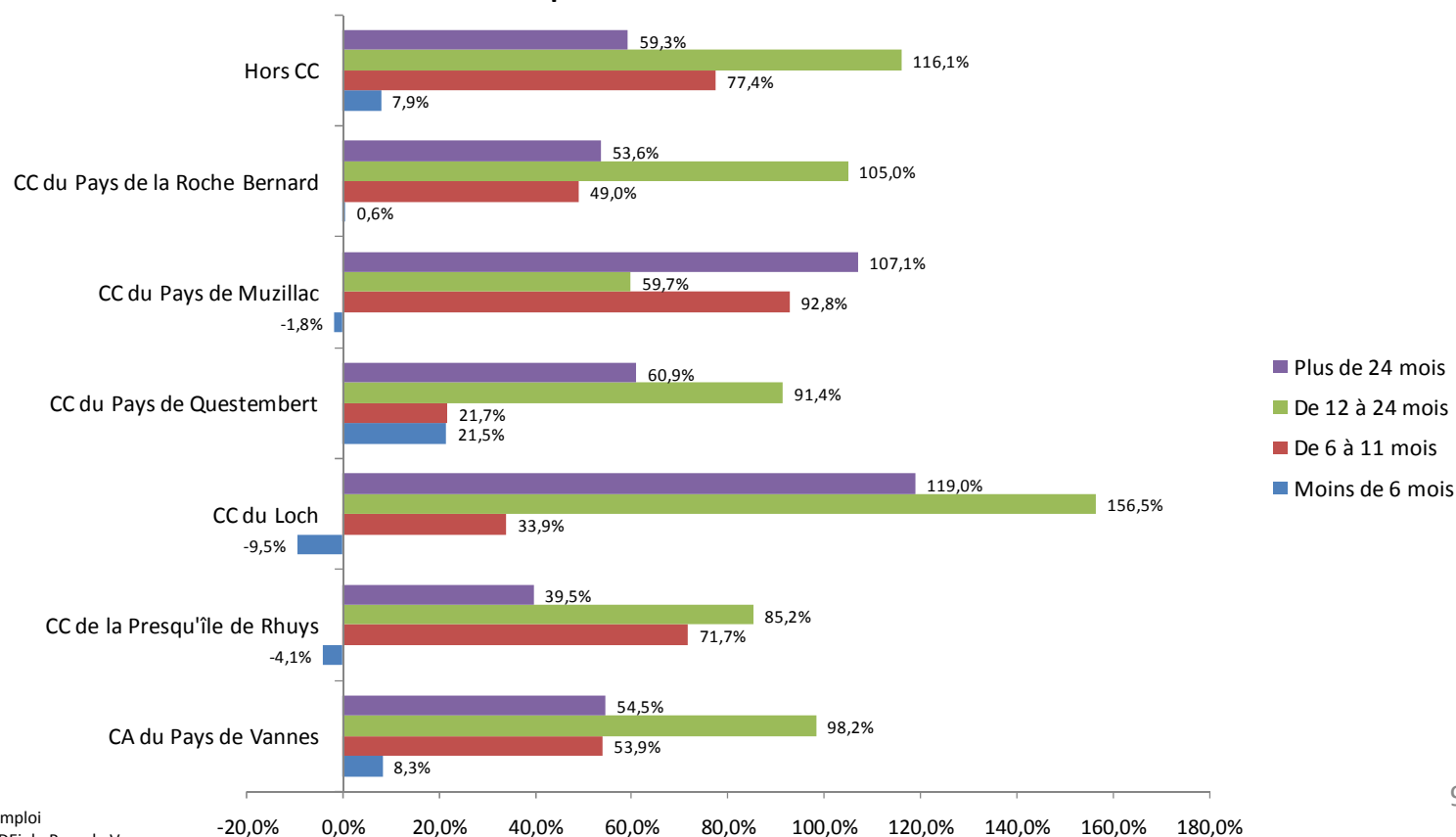

## Des demandeurs d'emploi majoritairement titulaires d'un CAP-BEP

Répartition des DEFM 1.2.3 en avril 2010 par niveau de formation sur le Bassin de Vannes

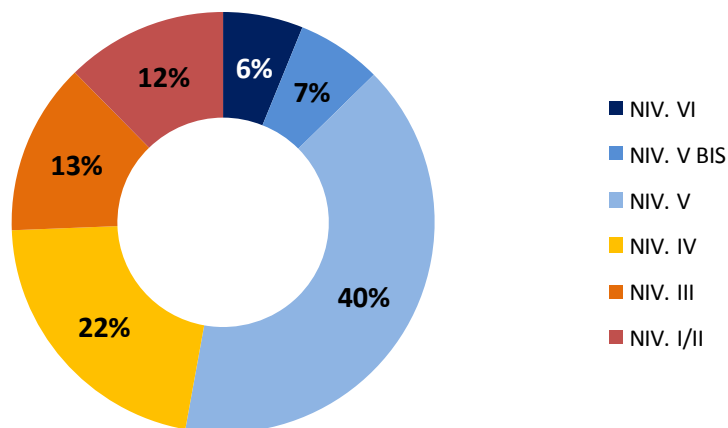

Source: Pôle Emploi  
Traitement: Maison de l'Emploi du Pays de Vannes

Niveau VI : sorties du 1er cycle du second degré, des formations préprofessionnelles (CEP, CPPN, CPA) et des quatre premières années de SES, SEGPA et EREA.

Niveau V Bis: sorties des classes de 3ème, des classes de second cycle court avant l'année terminale, de la dernière année de SES, SEGPA et EREA.

Niveau V: sorties de l'année terminale de second cycle court (CAP – BEP) et des classes de second cycle long avant la terminale.

Niveau IV :sorties des classes terminales de second cycle long et des classes post-baccalauréat avant le niveau III.

Niveau III:sorties avec un diplôme bac + 2 ans (DUT, BTS, DEUG, écoles de santé).

Niveau I/II:sorties avec un diplôme de 2ème ou 3ème cycle universitaire ou un diplôme de grande école

Les demandeurs d'emploi sont plus de la moitié à disposer d'un niveau de diplôme du type CAP/BEP ou d'un niveau inférieur. Le diplôme du BAC est détenu par 22% des demandeurs d'emploi et un quart d'entre eux sont titulaires d'un BAC+2 et plus.

Tous les demandeurs d'emploi, quel que soit leur niveau de formation, ont progressé sur le bassin. Il semblerait tout de même que les populations ayant un niveau de diplôme « intermédiaire » soient celles qui aient le plus progressées: +40.4% pour les diplômés d'un CAP/BEP, +44.9% pour les titulaires du baccalauréat et +41.2% pour les diplômés d'un niveau équivalent au BAC+2. Les DEFM disposant d'un BAC+2 et plus, même s'ils ont progressé de 25.9%, ont tout de même augmenté moins fortement que les moins diplômés.

Evolution des DEFM 1.2.3 entre avril 2008 et avril 2010 par niveau de formation sur le Bassin de Vannes

	avr-08	avr-09	avr-10	avril 08- avril 10	avril 09- avril 10
NIV. VI	442	541	560	26,7%	3,5%
NIV. V BIS	432	591	595	37,7%	0,7%
NIV. V	2617	3501	3673	40,4%	4,9%
NIV. IV	1357	1837	1966	44,9%	7,0%
NIV. III	852	1118	1203	41,2%	7,6%
NIV. I/II	900	1048	1133	25,9%	8,1%
Non Déterminé	54	76	83	53,7%	9,2%
<b>Total Bassin</b>	<b>6654</b>	<b>8712</b>	<b>9213</b>	<b>38,5%</b>	<b>5,8%</b>

Source: Pôle Emploi  
Traitement: Maison de l'Emploi du Pays de Vannes

## Globalement les communes littorales comptabilisent une plus forte proportion de DEFM titulaires d'un Bac+2 et plus

La CC de la Roche Bernard concentre, comme les 4 communes hors CC, une très forte part de demandeurs d'emploi très diplômés (18%).

Les communes littorales sont celles qui dénombrent le plus de demandeurs d'emploi titulaires du baccalauréat et plus.

Répartition des DEFM 1.2.3 en avril 2010 par niveau de formation sur le Bassin de Vannes

	Niveau VI	Niveau V BIS	Niveau V	Niveau IV	Niveau III	Niveau I/II	Non Déterminé
CA du Pays de Vannes	362	403	2305	1324	829	779	54
CC de la Presqu'île de Rhuy	19	25	204	106	78	67	0
CC du Loch	24	24	201	108	59	48	1
CC du Pays de Questembert	47	59	391	187	98	63	0
CC du Pays de Muzillac	51	43	310	133	73	61	0
CC du Pays de la Roche Bernard	37	25	140	66	37	66	15
Hors CC	20	16	122	42	29	49	13
<b>Total Bassin de Vannes</b>	<b>560</b>	<b>595</b>	<b>3673</b>	<b>1966</b>	<b>1203</b>	<b>1133</b>	<b>83</b>

Source: Pôle Emploi  
 Traitement: Maison de l'Emploi du Pays de Vannes

Répartition des DEFM 1.2.3 en avril 2010 par niveau de formation sur les EPCI du Bassin de Vannes

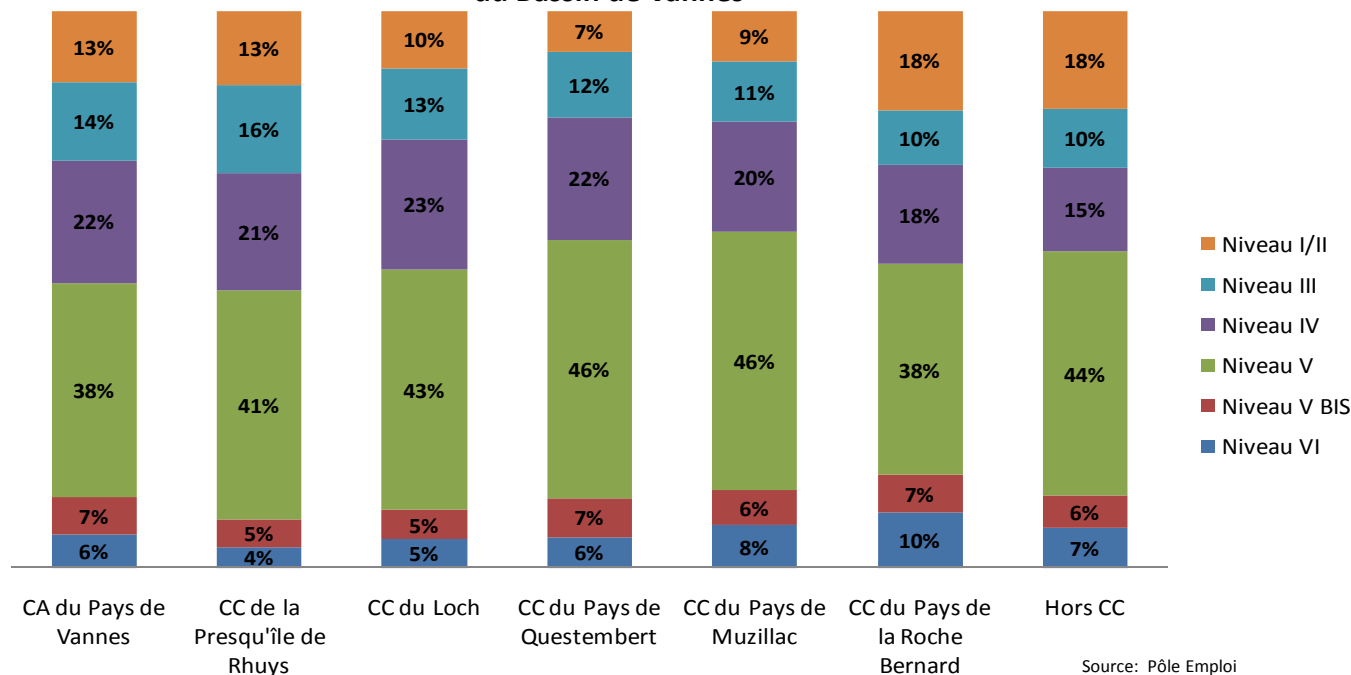

Source: Pôle Emploi  
 Traitement: Maison de l'Emploi du Pays de Vannes

## L'offre d'emploi

---

**Les données relatives à l'offre d'emploi concernent les offres recueillies par Pôle Emploi.**

Il faut noter que les offres recensées par Pôle Emploi représentent, en moyenne, 30% de l'ensemble des offres disponibles sur un territoire.

## Une période de récession qui a engendré une baisse des offres d'emploi émises

Evolution des offres d'emploi déposées auprès de Pôle Emploi (cumul des 3 premiers trimestres) entre 2007 et 2010

	Cumul 3 premiers trimestres 2007	Cumul 3 premiers trimestres 2008	Cumul 3 premiers trimestres 2009	Cumul 3 premiers trimestres 2010	Evolution cumul des offres entre 2007 et 2010	Evolution cumul des offres entre 2008 et 2010	Evolution cumul des offres entre 2009 et 2010
Bassin de Vannes	7864	7420	5953	6706	-15%	-10%	13%
Morbihan	28837	27673	22838	25333	-12%	-8%	11%

Source: Pôle Emploi  
 Traitement: Maison de l'Emploi du Pays de Vannes

En 2010, le bassin de Vannes a enregistré un peu plus de 6700 offres, soit 1158 offres de moins qu'en 2007. Malgré ce fléchissement, chaque année, le bassin d'emploi enregistre entre 26 et 27% des offres émises sur le Morbihan.

Le cumul des offres sur les trois premiers trimestres de chaque année (en 2007, 2008, 2009 et 2010) atteste également de la similitude des deux territoires quant aux offres d'emploi déposées:

- Entre 2007 et 2010, les deux territoires subissent une baisse de leur nombre d'offres d'emploi déposées sur les trois premiers trimestres. Ce déclin touche cependant plus le bassin que le département (-15% pour le territoire vannetais contre -12% pour le Morbihan).
- Entre 2008 et 2010, chaque territoire perd des offres:-10% pour le bassin contre -8% pour le Morbihan.
- Entre 2009 et 2010 les deux territoires ont comptabilisé un nombre d'offres croissant : +13% pour le bassin de Vannes et +11% pour le département.

Ainsi, la détérioration du nombre d'offres d'emploi engagée en 2008 s'est poursuivie jusqu'en 2009, plus fortement sur le bassin que sur le Morbihan. L'année 2010, même si elle ne s'avère pas aussi bonne que l'année 2007 ni 2008, affiche cependant une amélioration quant à son niveau d'offres émis.

Le bassin, semble ici encore, être plus sensible aux aléas économiques que le Morbihan, et sur réagit, tant dans les périodes de crise que dans les périodes de reprise.

## En 2010, le niveau d'offres d'emploi collectées ne parvient pas à atteindre son niveau « d'avant crise »

Evolution des offres d'emploi déposées auprès de Pôle Emploi en 2007 et en 2010 sur le bassin de Vannes

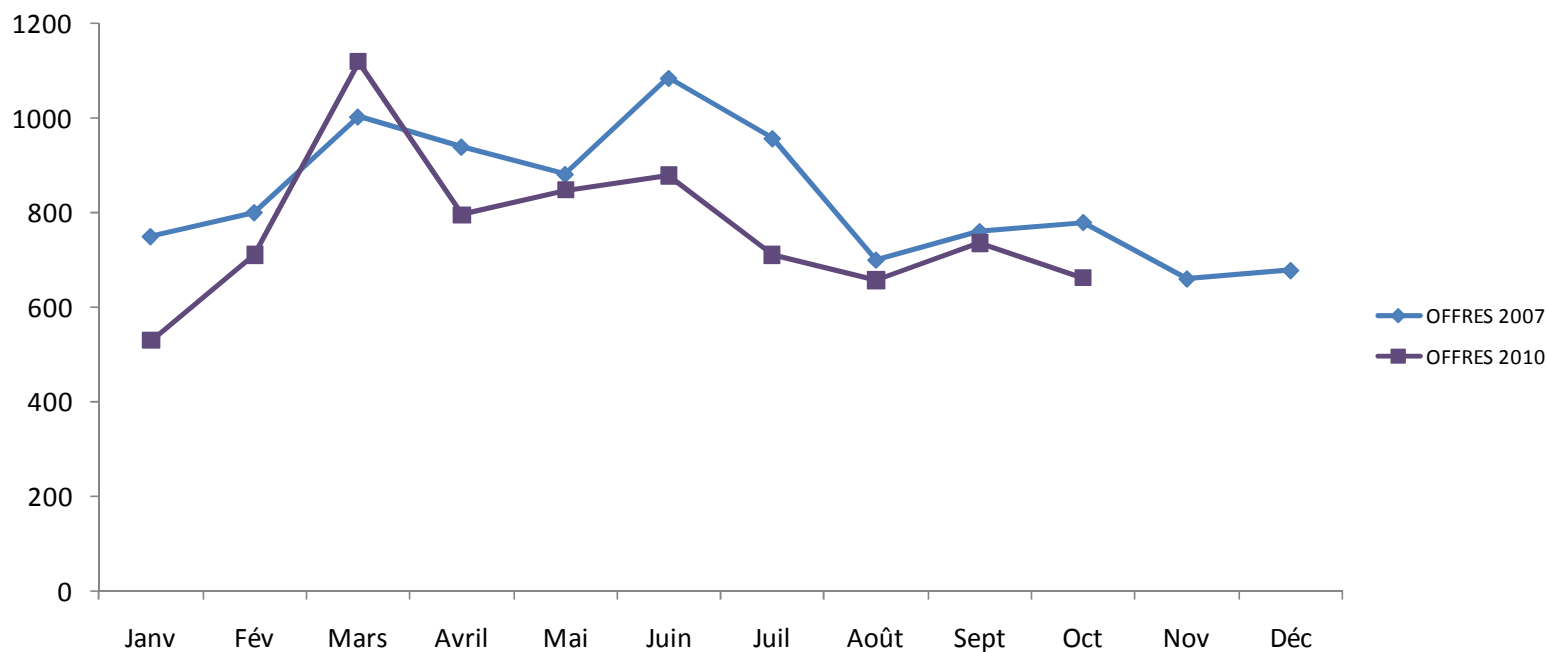

Source: Pôle Emploi  
Traitement: Maison de l'Emploi du Pays de Vannes

Le nombre d'offres d'emploi émises par Pôle Emploi sur le Bassin s'est affaibli sur la période 2007 à 2010.

Le fléchissement des offres d'emplois déposées s'observe dès le milieu d'année 2008, avec, par exemple en juillet 2008 près de 230 offres de moins qu'en juillet 2007. La chute du dépôt des offres a perduré jusqu'au 2<sup>ème</sup> trimestre de l'année 2009.

Depuis 2010, le niveau d'offres tend à se rapprocher de celui de 2007, sans pour autant parvenir à l'atteindre en octobre 2010.

## Une diminution des offres d'emploi qui perdure en 2010 pour certaines intercommunalités

Si l'on observe le cumul des offres d'emploi émises sur 2009 et 2010, seuls deux territoires ont perdu des offres alors qu'ils étaient quatre pour le mois d'octobre 2010.

Ainsi, le mois d'octobre a été moins favorable que les trois premiers trimestres de l'année en terme de dépôt d'offres, surtout pour la Presqu'île de Rhuy et la CC de la Roche Bernard.

### Evolution des offres d'emploi cumulées émises sur les 3 premiers trimestres 2010 par rapport à 2009

	Cumul des 3 premiers trimestres 2009	Cumul des 3 premiers trimestres 2010	Evolution 2010/2009
CA du Pays de Vannes	4406	4891	11%
CC de la Presqu'île de Rhuy	527	725	38%
CC du Loch	159	158	-1%
CC du Pays de Questembert	208	240	15%
CC du Pays de Muzillac	529	506	-4%
CC du Pays de la Roche Bernard	124	176	42%

Source: Pôle Emploi  
Traitement: Maison de l'Emploi du Pays de Vannes

Globalement, en 2010, le bassin semble mieux engagé en terme d'offres collectées qu'il ne pouvait l'être au cours de l'année 2009.

Les intercommunalités affichent donc quasiment toutes une hausse de leurs offres d'emploi entre 2009 et 2010. Voici pour chacune d'entre elles, les secteurs ayant enregistré les plus fortes variations (tant positives que négatives) entre 2009 et 2010:

- La CC du Loch a essentiellement gagné des offres dans le commerce et l'administration publique, mais en a perdu dans l'industrie et le BTP.
- La CC du Pays de Muzillac en a gagné dans le transport et les activités de commerce et en a perdu essentiellement dans l'enseignement et l'hébergement.
- La CC de la Presqu'île de Rhuy a enregistré une forte hausse de ses offres surtout dans les secteurs agricoles, dans le BTP et dans l'administration publique. Elle en a, par contre, particulièrement moins collecté qu'en 2009 dans le commerce.
- La CC de La Roche Bernard enregistre une hausse de ses offres agricoles et de l'enseignement, au détriment des offres liées à l'industrie et à la santé et action sociale.
- Vannes Agglomération, à l'image de plusieurs territoires du bassin, a collecté plus d'offres agricoles et commerciales que l'année précédente. Elle a par contre vu ses offres de l'administration publique diminuer.
- La CC du Pays de Questembert qui a gagné, comparativement à 2009, des offres dans le secteur de la santé et de l'industrie, en a perdu dans l'agriculture et les activités de services.

## Une forte croissance des contrats en intérim et des CDI, signe d'une reprise d'activité...

L'augmentation du nombre d'offres entre 2009 et 2010 se traduit par une progression de + 14% des offres en CDI, de +3% des offres en CDD et de +125 % des offres en contrat intérimaire.

La croissance considérable d'offres d'intérim sur cette période est le signe d'une reprise d'activité sur le bassin.

### Répartition et évolution des offres d'emploi en fonction du type de contrat

	oct-09	oct-10	Evolution
CDI	239	272	14%
CDD	281	289	3%
Intérim	44	99	125%

Source: Pôle Emploi  
Traitement: Maison de l'Emploi du Pays de Vannes

### Evolution du nombre d'offres d'emploi déposées auprès de Pôle Emploi entre oct. 2009 et oct. 2010 selon le type de contrat

	CDI	CDD
CA du Pays de Vannes	16,1%	-2,3%
CC de la Presqu'île de Rhuys	40,0%	-16,7%
CC du Loch	-62,5%	180,0%
CC du Pays de Questembert	22,2%	29,4%
CC du Pays de Muzillac	20,0%	40,0%
CC du Pays de la Roche Bernard	-50,0%	-42,9%
<b>Total Pays de Vannes</b>	<b>13,8%</b>	<b>2,8%</b>

Source: Pôle Emploi  
Traitement: Maison de l'Emploi du Pays de Vannes

Une seule intercommunalité gagne à la fois des offres en CDI et en CDD : il s'agit de la CC du Pays de Muzillac. A contrario, la CC du Pays de la Roche Bernard a perdu à la fois des offres en CDD et des offres en CDI .

La CC de la Presqu'île de Rhuys et la CC de Questembert, même si elles perdent globalement des offres sur la période, enregistrent cependant, en octobre 2010, plus d'offres en contrat à durée déterminée.

## ...mais insuffisante pour atteindre un niveau de CDI supérieur au CDD

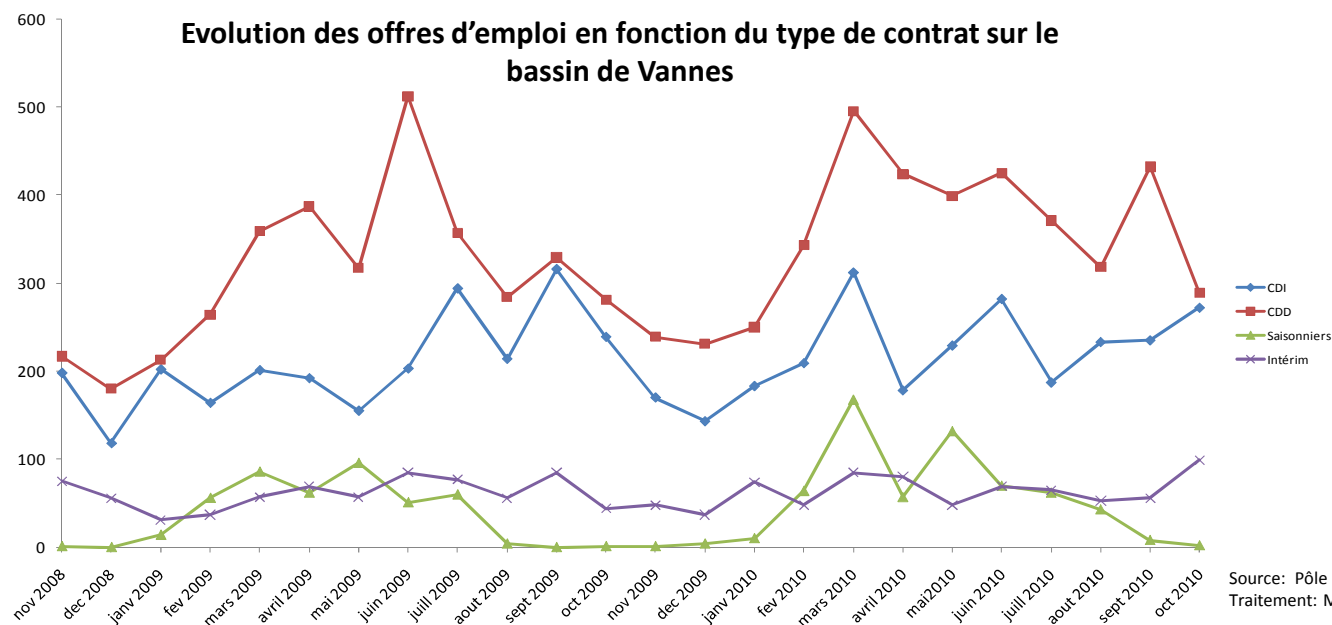

**Nature des offres d'emploi déposées auprès de Pôle Emploi en octobre 2010**

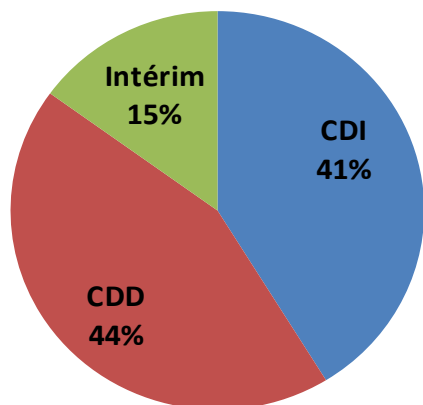

Source: Pôle Emploi  
Traitement: Maison de l'Emploi du Pays de Vannes

L'ensemble des variations observées précédemment dans la structuration de l'offre d'emploi en fonction de sa nature, conduisent, en octobre 2010, le bassin à proposer une offre d'emploi plus fortement pourvoyeuse d'offres en CDD. La plus forte augmentation d'offres en CDI (entre 2009 et 2010) n'a pas été suffisamment forte pour permettre aux offres en CDI d'atteindre le niveau des CDD.

En effet, on recense sur le bassin de Vannes une majorité d'offres en CDD (44% des offres proposées sont des contrats à durée déterminée). Les CDI représentent 41% des offres de Pôle Emploi et l'intérim 15%.

## Près d'une offre d'emploi sur deux concernait un contrat de 1 à 6 mois

Les offres d'emploi enregistrées sont pour 44% d'entre elles des offres durables (supérieures à 6 mois). Les offres temporaires (d'une durée de 1 à 6 mois) représentent, à elles seules la majeure partie des offres déposées (48% des offres). Les contrats courts, de moins d'un mois, constituent 8% du total des offres.

Cette ventilation des offres par type de contrat diffère de la ventilation Morbihannaise : en octobre 2010, la part des offres emplois durables du Morbihan s'élevait à 47% des offres émises, soit 3 points de plus que sur le bassin. La situation était semblable en octobre 2009, alors que le bassin dénombrait 47% d'offres en contrats durables, le Morbihan en comptabilisait près de 50%.

Les contrats déposés sur le bassin demeurent globalement moins durables que ceux du Morbihan, tant en 2009 qu'en 2010.

Si les offres d'emploi durables déposées auprès de Pôle Emploi sur le bassin vannetais sont proportionnellement moins nombreuses que sur le Morbihan, elles évoluent cependant de la même manière: on observe sur les deux territoires, entre 2009 et 2010, une baisse des contrats longs de 3 points au profit d'une augmentation des contrats de moins de 6 mois.

Répartition du cumul des offres d'emploi déposées auprès de Pôle Emploi de janvier à octobre 2010

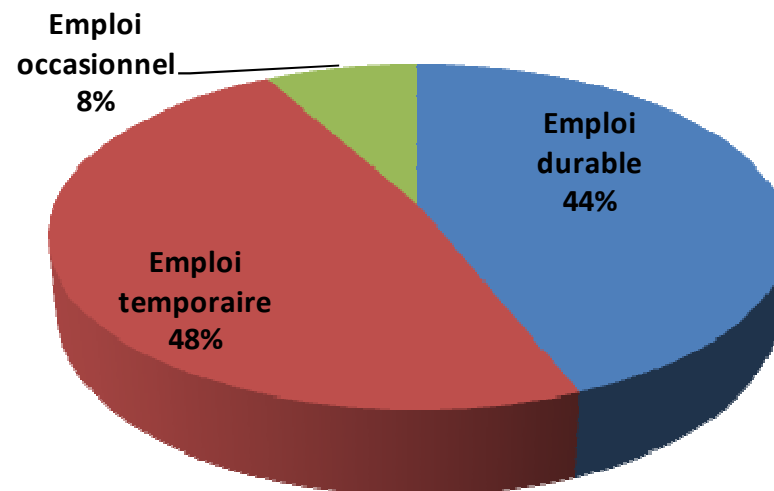

Source: Pôle Emploi  
Traitement: Maison de l'Emploi du Pays de Vannes

## Des territoires littoraux fortement pourvoyeurs d'offres saisonnières

Evolution du nombre d'offres d'emploi saisonnier déposées auprès de Pôle Emploi entre octobre 2009 et octobre 2010 par EPCI

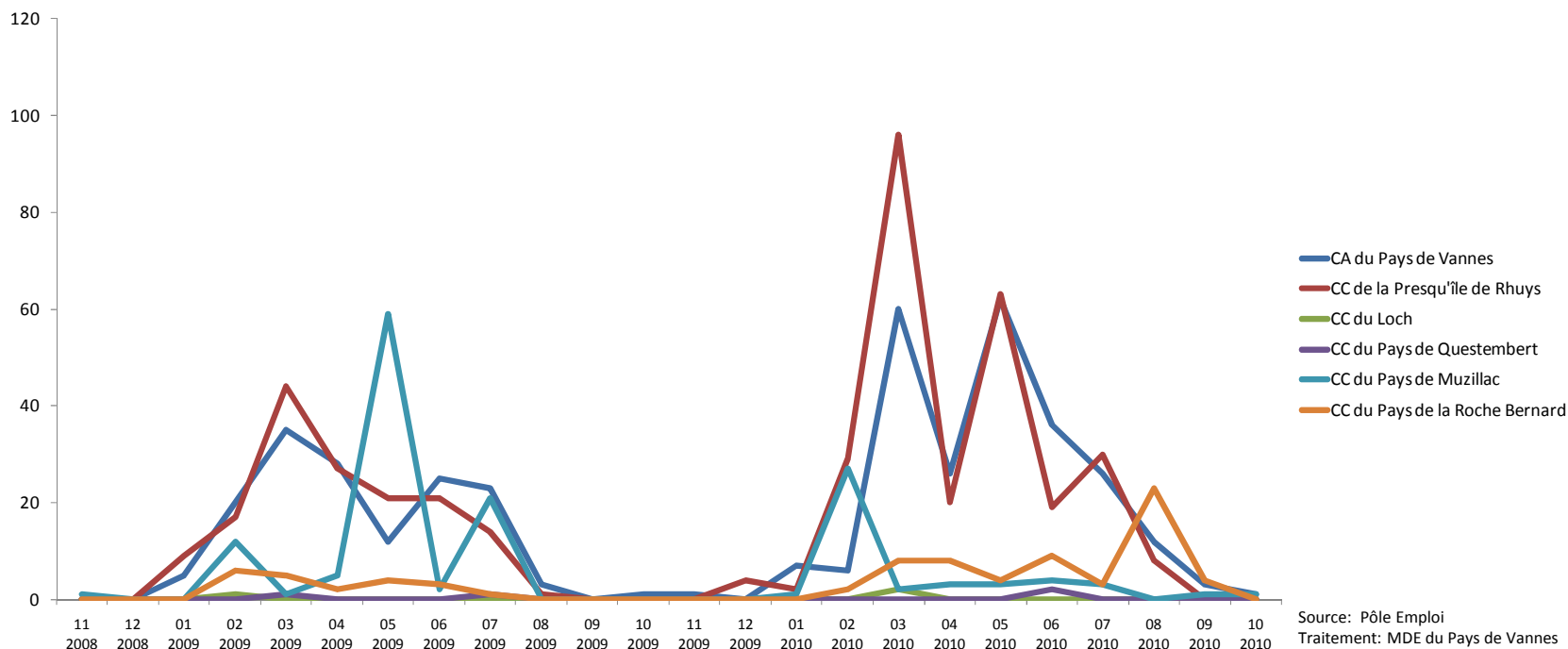

Les offres saisonnières de la Presqu'île de Rhuys, l'agglomération de Vannes et la CC du Pays de Muzillac rassemblent à elles trois la quasi-totalité des offres d'emploi saisonnier enregistrées.

Ce grand nombre d'offres d'emploi saisonnier comptabilisés en période estivale par les territoires littoraux sont cependant des contrats, qui, au regard de leur durée, peuvent induire une certaine précarité.

## 85% des offres déposées concernent le secteur tertiaire

Répartition des offres d'emploi émises sur les 3 premiers trimestres 2010 sur le bassin de Vannes par secteur d'activité

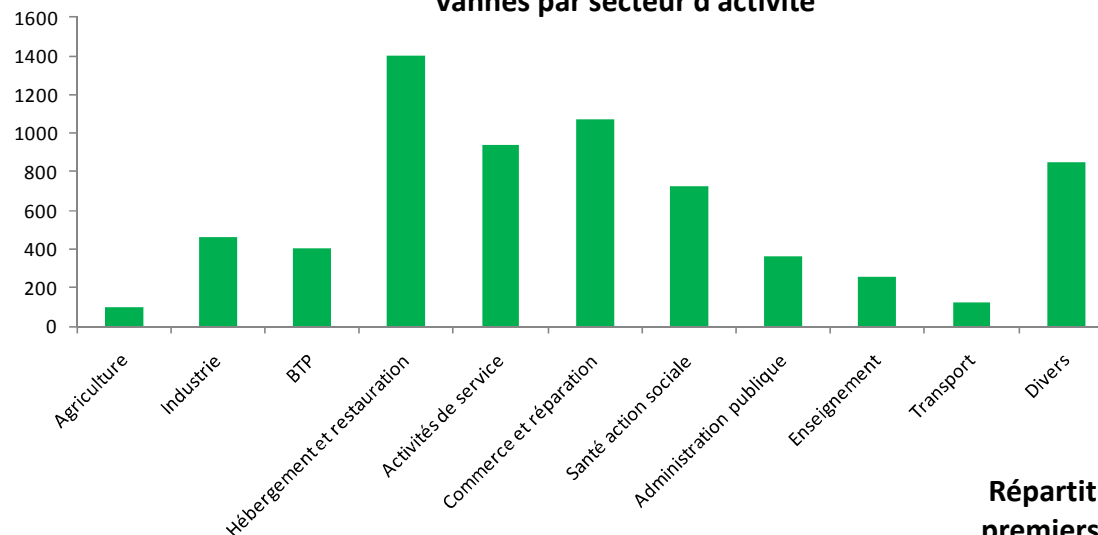

Le secteur tertiaire comptabilise à lui seul 85% des offres d'emploi cumulées sur les trois premiers trimestres 2010, soit 5738 offres d'emploi.

Dans l'industrie, on recense 860 offres, soit près de 13% du total.

Le secteur agricole compte seulement 1.5% des offres déposées.

20.9% des offres collectées concernent des métiers liés à l'hébergement et la restauration (Services en restauration, personnel de cuisine, plonge en restauration, personnel polyvalent en restauration...). Le commerce, qui rassemble 16% des offres, et les activités de services qui, en dénombant 14% des offres, constituent le « top 3 » des secteurs les plus pourvoyeurs d'offres.

Divers: Regroupe les activités suivantes:  
 -Information et communication  
 -Activités financières et d'assurance  
 -Activités immobilières  
 -Activités spécialisées, scientifiques et techniques  
 -Autres activités de services  
 -Arts, spectacles  
 -Activités des ménages en tant qu'employeurs, activités indifférenciées des ménages en tant que producteurs de biens et services pour usages propres

Répartition des offres d'emploi émises sur les 3 premiers trimestres 2010 sur le bassin de Vannes

	Cumul des 3 premiers trimestres 2010	Répartition en %
Agriculture	98	1,5%
Industrie	458	6,8%
BTP	402	6,0%
Hébergement et restauration	1401	20,9%
Activités de service	939	14,0%
Commerce et réparation	1071	16,0%
Santé action sociale	727	10,9%
Administration publique	365	5,5%
Enseignement	258	3,9%
Transport	125	1,9%
Divers	852	12,7%

Source: Pôle Emploi  
 Traitement: Maison de l'Emploi du Pays de Vannes

## Des offres en hausse depuis 2009 dans presque tous les secteurs d'activité

Exceptée l'administration publique qui perd 2% d'offres entre 2009 et 2010, l'ensemble des secteurs d'activités voient leurs offres progresser. L'agriculture (+206%), le commerce et réparation (+20%), le transport (+18%) et le BTP (+15%) demeurent les secteurs ayant connu les plus fortes progressions sur la période observée.

Evolution des offres d'emploi émises sur le bassin de Vannes entre les 3 premiers trimestres 2009 et 2010 cumulés

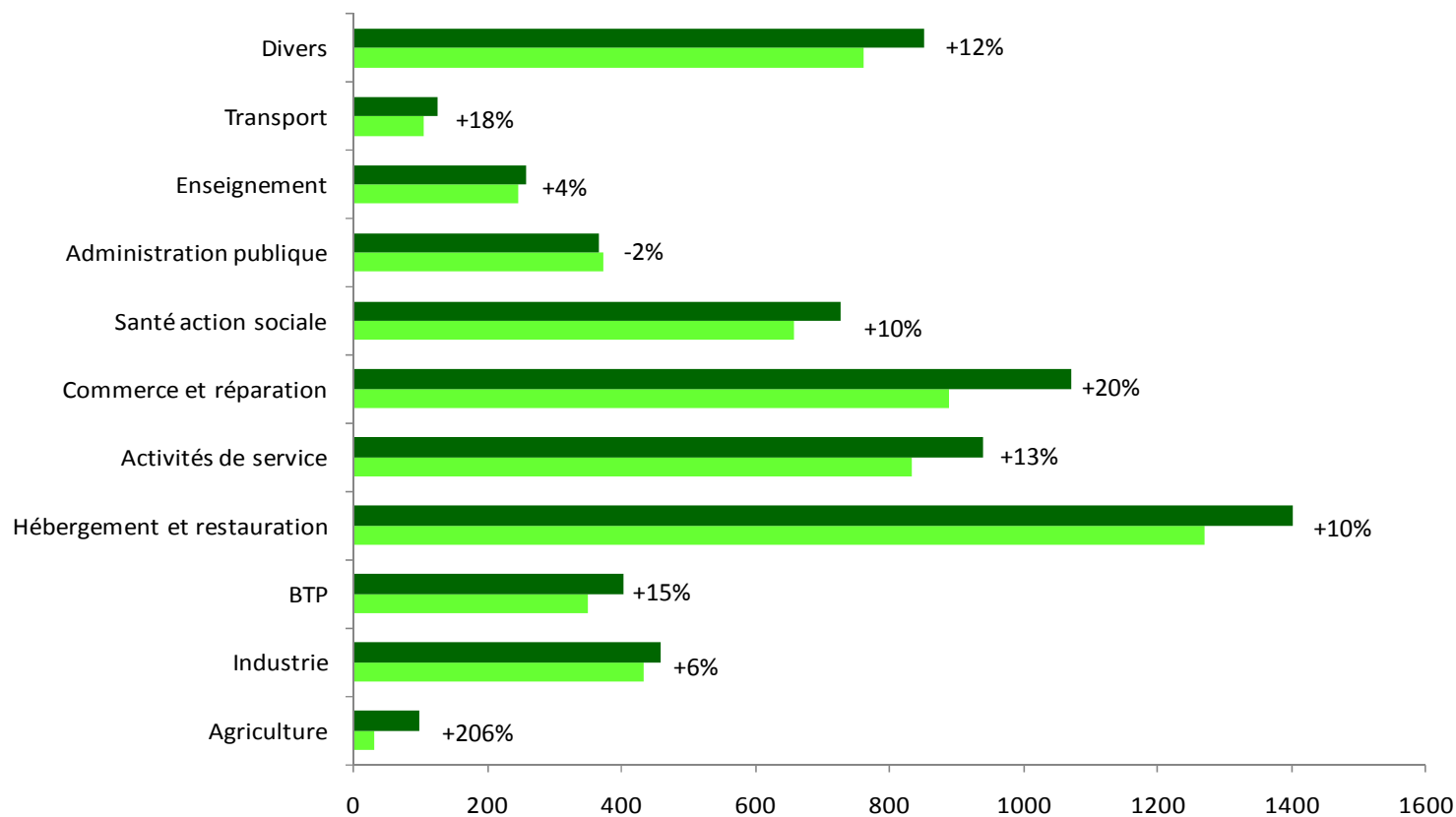

Source: Pôle Emploi  
 Traitement: Maison de l'Emploi du Pays de Vannes

■ Cumul des 3 trimestres 2010    ■ Cumul des 3 trimestres 2009

# MARCHE DU TRAVAIL : L'essentiel...

- **Un taux de chômage de 8.5%** au 1<sup>er</sup> trimestre 2010 qui **demeure inférieur aux moyennes** départementale et nationale **mais qui se rapproche tout de même de ces dernières depuis début 2009.**
- Un bassin d'emploi **plus fortement touché par la dernière crise économique** (+23% de defm A entre 2000 et 2009 contre +14.1% pour le Morbihan et +6.5% pour la France) et **ressentie par tous les EPCI.**
- Une **large majorité de demandeurs d'emploi féminins** et une plus **grande difficulté** de ces dernières à **retrouver un emploi.**
- Les **jeunes de moins de 25 ans ont payé plus lourdement les effets de la crise** mais ont **également été les premiers à bénéficier d'une amélioration du marché du travail.**
- Les **séniors ont été très fortement touchés par la crise** et leur situation continue de se dégrader.
- Une **large progression de la demande d'emploi de longue durée** depuis 2008.
- Une **baisse des offres d'emploi** plus forte que sur le Morbihan pendant la dernière récession **mais une situation qui s'améliore en 2010.**
- Une **croissance des contrats en intérim et des CDI.**
- **85% des offres déposées émanent du secteur tertiaire** et majoritairement de la **restauration.**
- Des territoires **littoraux fortement pourvoyeurs d'offres saisonnières** mais qui induisent, au regard de la durée des contrats, une certaine précarité.

## Des enjeux, des actions...

- Favoriser la réinsertion des publics fragilisés par la crise sur le marché du travail, notamment les séniors qui ont été extrêmement touchés.
- Accompagner le retour à l'emploi des femmes après des interruptions de carrière.
- Favoriser la reconversion, le reclassement de salariés faiblement qualifiés.
- Renforcer l'information sur les métiers, les formations et les secteurs clés du territoire.
- Sensibiliser les entreprises à l'embauche de travailleurs handicapés.

# Revenu

- **Le revenu par unité de consommation : définition**
- **Le revenu médian par unité de consommation**
- **La structure et l'évolution des revenus du Pays et des EPCI par déciles**
- **L'indice de Gini**
- **Les pensions, rentes et retraites et les revenus salariaux**

L'approche par les revenus sera appréhendée à la fois à l'échelle du Pays de Vannes et des communautés de communes du territoire.

L'INSEE propose des statistiques sur ce thème selon des indicateurs qu'il convient préalablement de définir.

**Revenu fiscal** : Le revenu fiscal correspond à la somme des ressources déclarées par les contribuables sur la déclaration des revenus, avant tout abattement.

**Revenu médian** : Le revenu médian est le revenu qui partage exactement en deux la population : la moitié de la population dispose d'un revenu plus élevé que le revenu médian, l'autre moitié d'un revenu moins élevé.

**Unité de consommation (U.C)** : L'unité de consommation permet de prendre en compte la taille d'un ménage pour évaluer son niveau de vie. Ces « parts » sont calculées de la manière suivante : on compte une part (donc une unité de consommation) pour le premier adulte du ménage, 0,5 aux autres personnes de 14 ans ou plus et 0,3 aux enfants de moins de 14 ans.

**Indice de Gini** : L'indice (ou coefficient) de Gini est un indicateur synthétique d'inégalités de salaires (de revenus, de niveaux de vie).

## Un territoire qui profite d'un haut niveau de revenu

En 2008, le revenu médian par unité de consommation du Pays de Vannes apparaît comme supérieur à l'ensemble des territoires de mise en perspective. Il s'établit à 18 627 € pour le Pays de Vannes contre 17623 € à l'échelle provinciale .

### Evolution du revenu médian par unité de consommation entre 2001 et 2008

	Revenu médian 2001	Revenu médian 2008	Evolution en %
CA du Pays de Vannes	15701	19363	23,32
CC de la Presqu'île de Rhuys	NC	20597	NC
CC du Loch	13390	17474	30,5
CC du Pays de Questembert	12890	16564	28,5
CC du Pays de Muzillac	13729	17603	28,22
CC du Pays de la Roche Bernard	12783	16685	30,52
Commune de Pleucadeuc	13026	16255	24,79
Commune de Férel	12782	17135	34,06
Commune de Camoel	13400	17749	32,46
Commune de Penestin	14145	18420	30,22
<b>Bassin de Vannes</b>	<b>NC</b>	<b>18627</b>	<b>NC</b>
Morbihan	14 079	17633	25,24
Bretagne	14336	17843	24,46
Province	14103	17632	25,02
France	14 650	18129	23,75

La dynamique du revenu médian entre 2001 et 2008 à l'échelle du Pays traduit un certain rattrapage des EPCI les moins riches vers la moyenne provinciale. Effectivement, seule la Communauté d'Agglomération du Pays de Vannes a connu une progression de son revenu médian inférieure à la tendance provinciale ; les CC du Loch et du Pays de la Roche Bernard étant celles qui ont enregistré les plus fortes progressions avec des taux de croissance supérieurs à 30 %. Ainsi, en 2008, les CC du Pays de Questembert, du Pays de la Roche Bernard et dans une moindre mesure du Loch présentent un revenu médian encore inférieur à la moyenne provinciale, dans des proportions cependant nettement moins significatives qu'en 2001. La CC de la Presqu'île du Rhuys, dont on ne connaît pas le niveau de revenu pour l'année 2001, demeure la plus riche en 2008 avec un revenu médian de 20 597 €, soit un niveau de revenu supérieur de 17 % à la moyenne provinciale.

Source : Insee-DGI, Revenus fiscaux des ménages

Note : Les statistiques sur le revenu médian à l'échelle du Pays ne sont pas disponibles pour l'année 2001

Note : L'application de certains seuils ne permet pas la collecte de données pour les entités renseignées par la mention « NC » .

La communauté de communes de la Presqu'île de Rhuys ayant été créée en 2005, la collecte des données n'a pas été réalisée pour les dates antérieures à cette année.

## Un territoire littoral qui concentre l'essentiel des hauts revenus...

Carte communale du revenu médian en 2008 sur le bassin d'emploi de Vannes

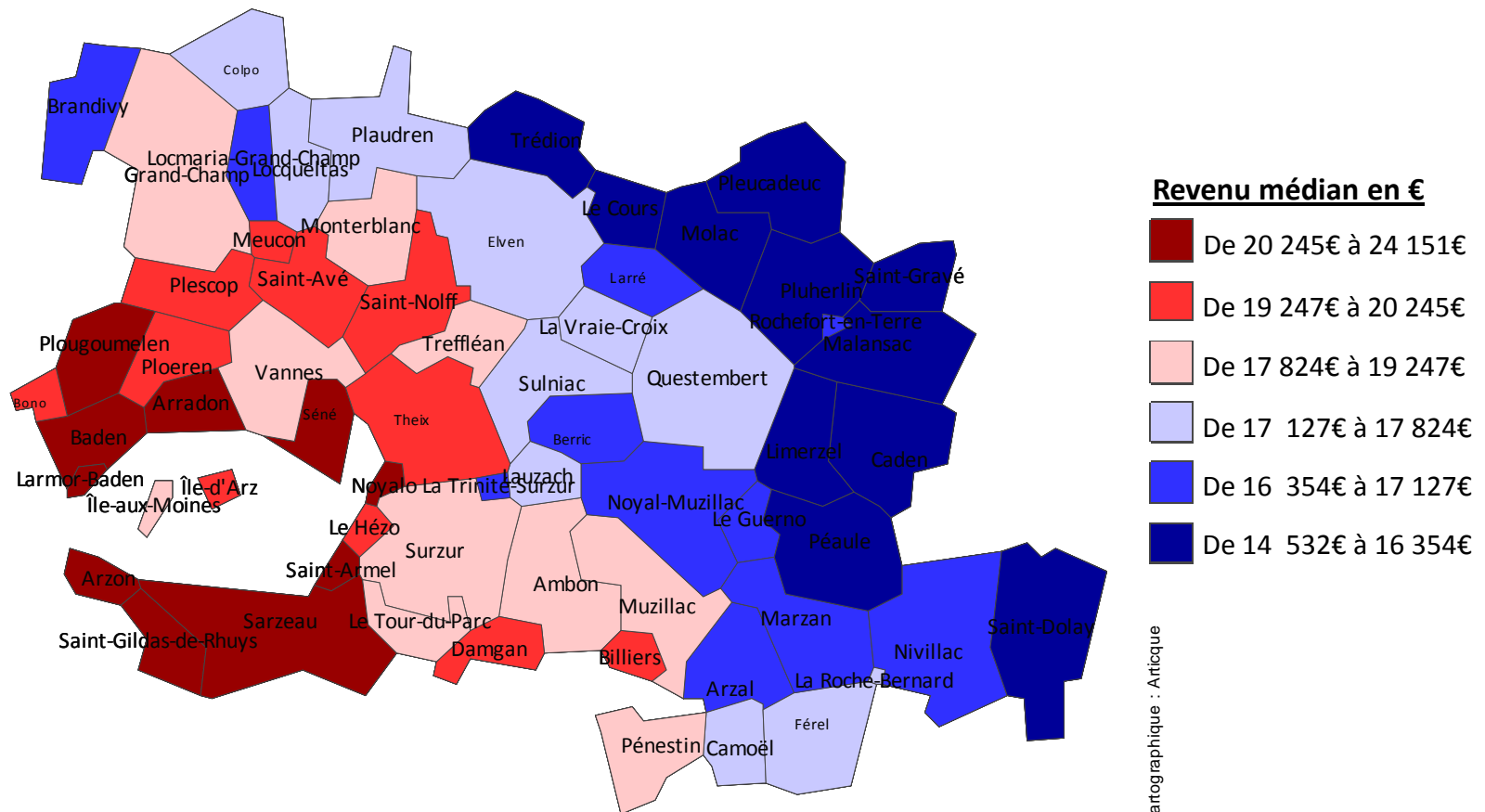

Source : Insee-DGI, Revenus fiscaux des ménages  
 Traitement: Maison de l'Emploi du Pays de Vannes

Source cartographique : Artique

## ...des territoires rétro-littoraux qui comblent leur retard

Evolution du revenu médian entre 2001 et 2008

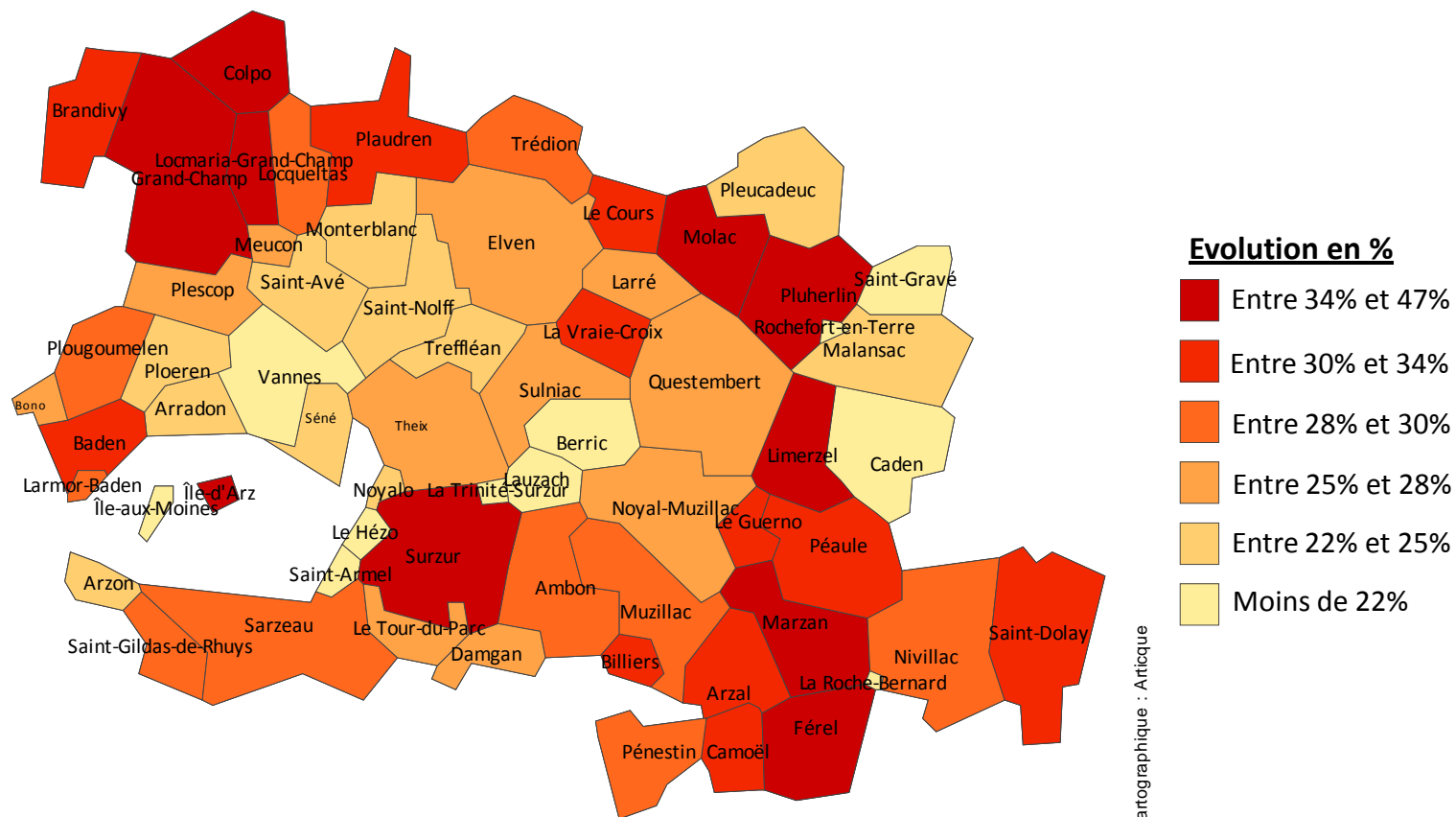

Source : Insee-DGI, Revenus fiscaux des ménages

Traitement: Maison de l'emploi du Pays de Vannes

Source cartographique : Artique

## Une distribution des revenus particulièrement égalitaire...

L'analyse de la structure des revenus (par décile) nous donne des premiers éléments d'information sur le niveau d'inégalité de revenu entre les ménages du Pays de Vannes.

Globalement, il apparaît que chaque niveau de revenu du Pays demeure sensiblement supérieur à la moyenne provinciale. En d'autres termes, cela signifie, si l'on se polarise sur les tranches de revenu extrêmes, que les populations les plus pauvres (1<sup>er</sup> et 2<sup>ème</sup> décile) demeurent moins pauvres qu'en moyenne – phénomène symptomatique d'une pauvreté locale moins intense - et que les populations les plus aisées (le 8<sup>ème</sup> et 9<sup>ème</sup> décile) demeurent plus riches qu'en moyenne à l'échelle provinciale. La situation du Pays de Vannes au regard des différents niveaux de mise en perspective demeure donc tout à fait favorable et traduit un haut niveau de cohésion sociale sur le territoire.

Mise en perspective de la structure des revenus (par décile) du Pays de Vannes en 2008

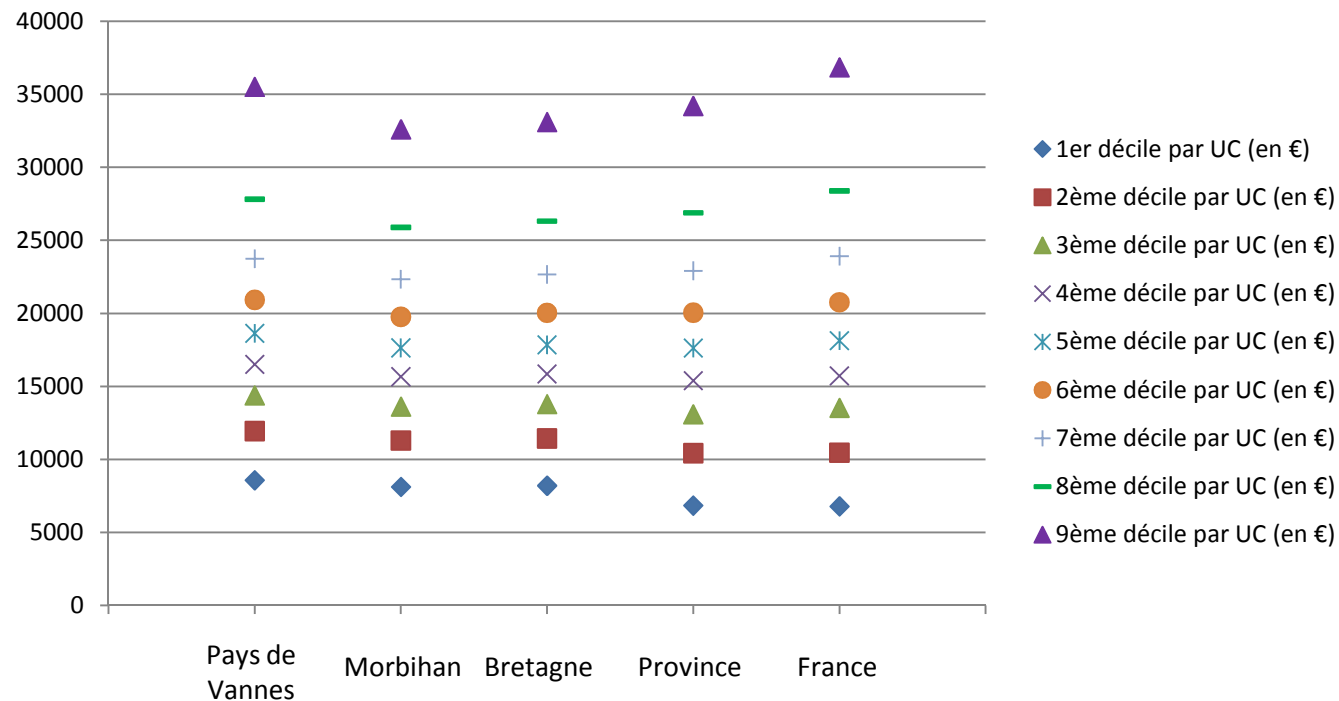

Source : Insee-DGI, Revenus fiscaux des ménages

Lecture : Le premier décile regroupe les 10 % des foyers fiscaux exprimés en unité de consommation les plus pauvres, le 9<sup>ème</sup> décile les 10 % les plus riches...

## Une distribution des revenus particulièrement égalitaire...

### Mise en perspective du revenu médian par unité de consommation et niveau d'inégalités (indice de Gini) en 2008

	Revenu médian 2008	Indice de Gini
Pays de Vannes	18627	0,3264
Morbihan	17633	0,3179
Bretagne	17843	0,3189
Province	17632	0,3475
France	18129	0,3682

Source : Insee-DGI, Revenus fiscaux des ménages

Lecture : L'indice de Gini est un indice d'inégalités de revenu entre foyers fiscaux exprimés ici en unité de consommation. Lorsqu'il est proche de 0, cela signifie que les inégalités sont faibles, lorsqu'il est proche de 1, cela signifie qu'elles sont élevées

L'indice de Gini synthétise parfaitement la forte homogénéité de la structure des revenus à l'échelle du Pays. Ce dernier profite effectivement d'un niveau d'inégalité inférieur de 6 points à la moyenne provinciale.

Le niveau d'inégalités de revenu entre ménages varie d'un EPCI à l'autre, même s'il reste systématiquement inférieur à la moyenne provinciale, ce même pour la CC de la Presqu'île du Rhuys et dans une moindre mesure la CA de Vannes qui concentrent des populations aisées sensiblement plus riches qu'en moyenne provinciale et de facto tirent vers le haut leur niveau d'inégalités. Les CC du Pays de Muzillac, du Pays de la Roche Bernard et plus encore du Pays de Questembert et du Loch présentent des niveaux d'inégalités de revenu particulièrement faibles au regard de la moyenne provinciale symptomatique d'une structure sociale exceptionnellement homogène liée à la fois à une pauvreté beaucoup moins intense localement (Cf. les 1<sup>er</sup> et 2<sup>ème</sup> décile « moins pauvres » qu'en moyenne) et des populations aisées (8<sup>ème</sup> et 9<sup>ème</sup>) aussi riches qu'en moyenne. **Les disparités entre EPCI, plutôt observables au niveau des hauts revenus, est symptomatique de la localisation préférentielle de ce type de ménages sur le littoral.**

## ...qui ne doit cependant pas masquer certaines disparités territoriales

Mise en perspective de la structure des revenus (par décile) à l'échelle des EPCI du Pays de Vannes en 2008

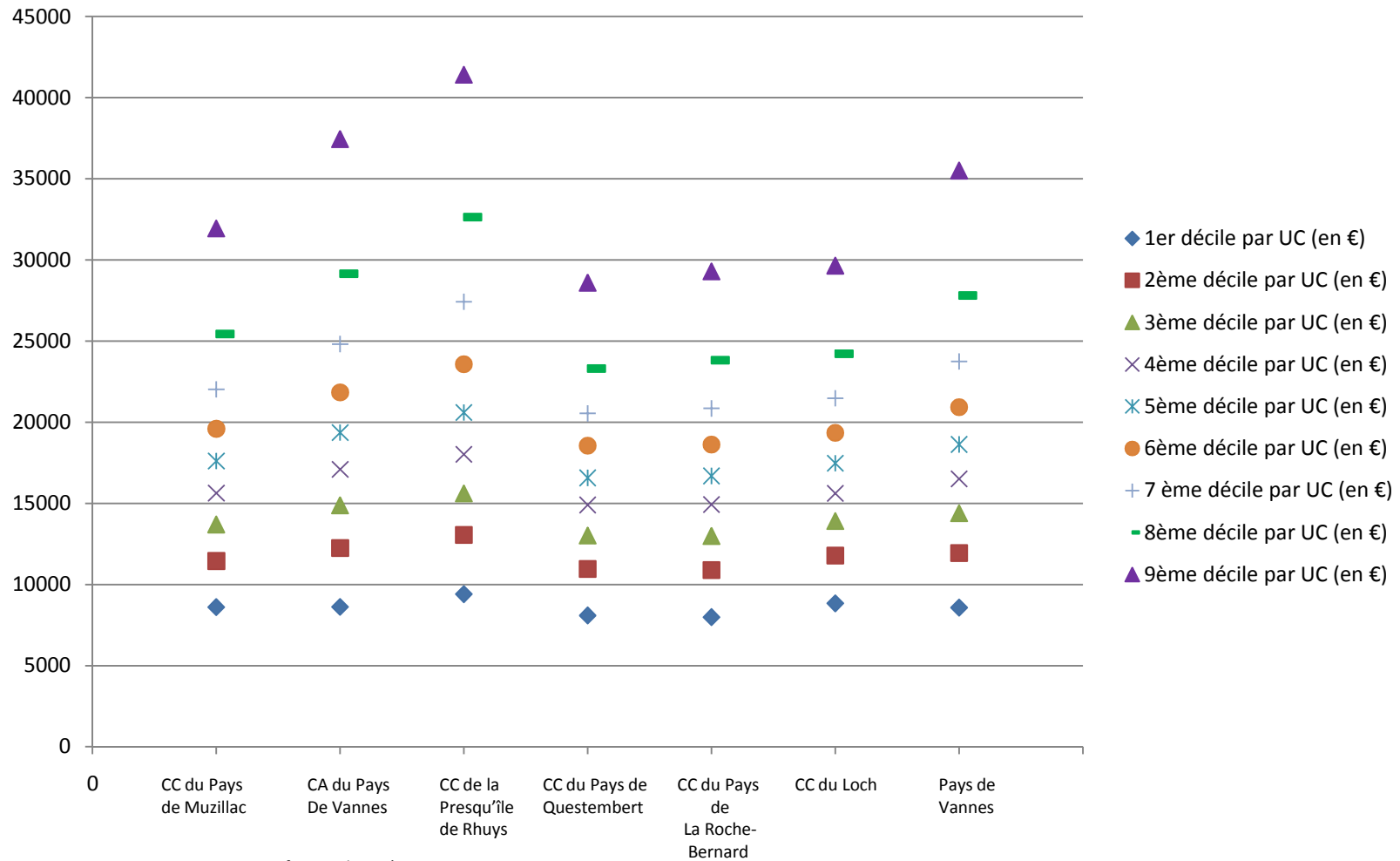

Source : Insee-DGI, Revenus fiscaux des ménages

Lecture : Le premier décile regroupe les 10 % des foyers fiscaux exprimés en unité de consommation les plus pauvres, le 9ème décile les 10 % le p lus riches....

## Des inégalités de revenu qui tendent de surcroît à s'atténuer

L'approche dynamique de l'indice de Gini tend à démontrer une réduction des inégalités au sein des territoires. A l'exception de la CA du Pays de Vannes (on peut imaginer que ce soit le cas également pour la CC de la Presqu'île de Rhuys), dont le niveau d'inégalités est tiré par le « haut », c'est-à-dire lié à la présence de populations aisées particulièrement riches et surtout de plus en plus riches, les Communautés de Communes du Pays ont profité d'un net recul des inégalités entre 2001 et 2008, lié à la progression supérieure du revenu des plus pauvres sur les plus riches .

### Mise en perspective de la dynamique des inégalités de revenu à l'échelle du Pays de Vannes et de ses intercommunalités entre 2001 et 2008

	Indice de gini 2001	Indice de gini 2008
CC du Pays de Muzillac	0,3205	0,3107
CA du Pays de Vannes Agglomération	0,3244	0,3331
CC de la Presqu'île de Rhuys	NC	0,3408
CC du Pays de Questembert	0,2963	0,286
CC du Pays de la Roche bernard	0,3227	0,3027
CC du Loch	0,2792	0,2782
<b>Pays de Vannes</b>	<b>NC</b>	<b>0,3264</b>
Morbihan	0,3144	0,3179
Bretagne	0,3159	0,3189
Province	0,3431	0,3475
France	0,3611	0,3682

Source : Insee-DGI, Revenus fiscaux des ménages

Lecture : L'indice de Gini est un indice d'inégalités de revenu entre foyers fiscaux exprimés ici en unité de consommation. Lorsqu'il est proche de 0, cela signifie que les inégalités sont faibles, lorsqu'il est proche de 1, cela signifie qu'elles sont élevées

Il est donc tout à fait intéressant d'observer que si les inégalités de revenu se creusent sur les territoires les plus riches en raison d'une progression plus rapide des revenus de leurs populations les plus aisées, celui des territoires les moins aisés, rétro-littoraux, se réduit en raison du rattrapage des plus démunis sur les plus riches .

## Evolution des déciles de revenu entre 2001 et 2008 par EPCI

Evolution des déciles de revenu entre 2001 et 2008 par EPCI

	Evo. 2001_2008				
	1er décile par UC (en %)	2ème décile par UC (en %)	3ème décile par UC (en %)	4ème décile par UC (en %)	5ème décile par UC (en %)
CA du Pays de Vannes Agglomération	24,5	25,4	24,4	23,5	23,3
CC de la Presqu'île de Rhuys	NC	NC	NC	NC	NC
CC du Loch	28,3	35,1	33,3	29,6	30,5
CC du Pays de Questembert	28,0	32,9	32,4	32,1	28,5
CC du Pays de Muzillac	28,5	35,7	31,1	27,9	28,2
CC du Pays de la Roche Bernard	25,7	34,3	33,2	31,9	30,5
Morbihan	25,1	28,0	27,1	26,0	25,2
Bretagne	25,1	27,4	26,4	25,2	24,5
Province	25,6	27,4	26,8	25,9	25,0
France	24,1	25,8	27,9	24,6	23,7

Source : Insee-DGI, Revenus fiscaux des ménages

Note : La communauté de communes de la Presqu'île de Rhuys ayant été créée en 2005, la collecte des données n'a pas été réalisée pour les dates antérieures à cette année.

L'approche dynamique des déciles de revenu démontre sur la période comprise entre 2001 et 2008 une progression relativement marquée des revenus des personnes les plus modestes par rapport à l'échelle départementale, régionale, provinciale et nationale. L'ensemble des EPCI sont concernés par cette dynamique positive. La CA du Pays de Vannes Agglomération connaît quant à elle une progression moins forte. L'évolution entre 2001 et 2008 est inférieure aux différentes échelles de mise en perspective.

Il est à noter par ailleurs le cas de la CC du Pays de Muzillac qui voit les revenus de sa frange la plus démunie (le 1<sup>er</sup> décile) largement progressés par rapport à l'ensemble des autres territoires.

## Evolution des déciles de revenu entre 2001 et 2008 par EPCI

Evolution des déciles de revenu entre 2001 et 2008 par EPCI

	Evo. 2001_2008			
	6ème décile par UC (en %)	7ème décile par UC (en %)	8ème décile par UC (en %)	9ème décile par UC (en %)
CA du Pays de Vannes Agglomération	23,0	22,7	23,2	24,6
CC de la Presqu'île de Rhuys	NC	NC	NC	NC
CC du Loch	30,1	27,7	24,7	25,1
CC du Pays de Questembert	28,7	27,0	26,4	26,5
CC du Pays de Muzillac	26,2	25,9	26,8	26,2
CC du Pays de la Roche Bernard	28,9	28,0	27,1	23,3
Morbihan	24,5	24,0	23,9	23,7
Bretagne	24,0	23,6	23,2	23,1
Province	24,3	23,7	23,4	23,7
France	23,1	22,6	22,5	23,0

Source : Insee-DGI, Revenus fiscaux des ménages

Note : La communauté de communes de la Presqu'île de Rhuys ayant été créée en 2005, la collecte des données n'a pas été réalisée pour les dates antérieures à cette année.

Les populations les plus aisés du territoire ont vu entre 2001 et 2008 une progression de leurs revenus s'accroître par rapport au département, à la région, à la province et à la France.

La progression, par rapport à nos échelles de référence, apparaît moins marquée pour les populations les plus aisées que pour les plus démunies. Cette constatation confirme notre précédente observation d'une atténuation des inégalités de revenu sur le territoire. La progression supérieure du revenu des plus pauvres sur les plus riches se confirme.

## Une part des pensions, rentes et retraites dans l'ensemble des revenus sur-représentée sur le littoral

### Part des pensions, rentes et retraites dans l'ensemble des revenus en 2007

	Part des pensions, rentes et retraites 2007 (en %)
CA du Pays de Vannes	26,85
CC de la Presqu'île de Rhuys	45,91
CC du Loch	21,07
CC du Pays de Questembert	26,21
CC du Pays de Muzillac	33,14
CC du Pays de la Roche Bernard	25,47
Morbihan	28,8
Bretagne	26,8
Province	25,5
France	23,6

Le territoire du Pays de Vannes présente une très grande disparité concernant la part des pensions et retraites. Une fois encore l'opposition entre les territoires littoraux et ruraux apparaît très nettement.

L'attractivité du littoral vannetais agit sur les populations les plus âgées qui se concentrent sur ces espaces.

La communauté de communes de la Presqu'île de Rhuys symbolise ce phénomène en atteignant une part des pensions, rentes et retraites légèrement supérieur à 45 %. A contrario, la CC du Loch ne dépasse à peine les 21 %.

Source : Insee-DGI, Revenus fiscaux des ménages  
Traitement: Maison de l'Emploi du Pays de Vannes

La part des revenus salariaux s'inscrit dans la moyenne départementale et en retrait par rapport au territoire national (exception faite du territoire du Loch).

La Communauté de Communes de la Presqu'île de Rhuys présente ici une part des revenus salariaux très inférieure à l'ensemble des autres EPCI. Les caractéristiques démographiques d'une population âgée expliquent cette proportion.

### Part des revenus salariaux en 2007

	Part des revenus Salariaux 2007 (en %)
CA du Pays de Vannes Agglomération	58,56
CC de la Presqu'île de Rhuys	37,2
CC du Loch	64,65
CC du Pays de Questembert	59,58
CC du Pays de Muzillac	51,12
CC du Pays de la Roche Bernard	60,68
Morbihan	57,2
Bretagne	59,7
Province	62
France	64,1

Source : Insee-DGI, Revenus fiscaux des ménages  
Traitement: Maison de l'Emploi du Pays de Vannes

## Un niveau de retraites et pensions élevé, un niveau de salaires dans la moyenne

### Pensions et retraites par foyer fiscal en 2001 et 2009

	Pensions et retraites par foyer fiscal		
	2001	2009	Evo. 2001/2009 en %
Bassin d'Emploi de Vannes	15352	20532	33,7
Morbihan	13832	18427	33,2
Bretagne	13753	18165	32,1
France	15376	18909	23

Source : Insee-DGI, Revenus fiscaux des ménages  
 Traitement: Maison de l'Emploi du Pays de Vannes

Les pensions et retraites par foyer fiscal sont nettement supérieures à la moyenne nationale. L'évolution entre 2001 et 2009 pointe un renforcement de ce constat. Le taux d'évolution s'inscrit dans les moyennes départementales et régionales qui sont eux-mêmes largement supérieurs à l'évolution française.

En ce qui concerne le traitement et salaire par foyer fiscal, le niveau du bassin d'emploi bien que supérieur au département et à la région demeure inférieur au plan national. L'évolution entre 2001 et 2009 est quant à elle supérieure à celle de la France.

### Traitement et salaire par foyer fiscal en 2001 et 2009

	Traitement et salaire par foyer fiscal		
	2001	2009	Evo. 2001/2009 en %
Bassin d'Emploi de Vannes	19353	23364	20,7
Morbihan	18388	22282	21,2
Bretagne	19112	23089	20,8
France	21265	24879	17

Source : Insee-DGI, Revenus fiscaux des ménages  
 Traitement: Maison de l'Emploi du Pays de Vannes

# REVENU : L'essentiel...

---

- ✚ Un territoire qui profite d'un **haut niveau de revenu** essentiellement **concentré sur les communes littorales**.
- ✚ Un rattrapage des EPCI les moins riches vers la moyenne provinciale.
- ✚ Les populations **les plus aisées demeurent plus riches** qu'en moyenne provinciale et les populations **les plus pauvres sont moins pauvres** qu'en moyenne.
- ✚ **Un niveau d'inégalité de revenu variable selon les EPCI.**
- ✚ Les inégalités de revenu tendant à s'atténuer au sein même des territoires entre 2001 et 2008 sauf pour l'Agglomération de Vannes et la Presqu'île de Rhuys où le niveau d'inégalité se creuse.
- ✚ **Une dynamique des revenus positive** avec une progression des revenus des personnes les plus modestes plus forte que celle des populations les plus aisées.
- ✚ **Les disparités de source de revenu entre les territoires littoraux et retro littoraux** : les premiers disposent d'une **surreprésentation de la part des pensions et retraites** alors que les autres enregistrent une **plus forte part de revenus salariaux**.

## Des enjeux, des actions...

- Favoriser et mettre en œuvre des actions contribuant au renforcement de la cohésion sociale (mixité sociale, intergénérationnelle...).

# Pauvreté

- **Les allocataires CAF**
- **Les allocataires rSa et rSa majoré**
- **Les allocataires à bas revenu**

- ❖ Nombre d'allocataires: Nombre de familles (avec ou sans enfant) bénéficiant de la CAF
- ❖ Nombre de personnes allocataires: Nombre d'individus, de personnes bénéficiant des aides de la CAF

## Le Pays de Vannes: 29% des allocataires du Morbihan

Les données comptabilisent l'ensemble des allocations de la CAF, tant les aides liées à l'enfance et la famille que les aides au logement ou encore les allocations de solidarité et d'insertion

Au 31/12/2009, le Pays de Vannes comptait 32 460 allocataires de la CAF, tous types d'allocations confondus. Le Pays de Vannes rassemble ainsi, avec 29%, un peu moins d'un tiers des 111 415 allocataires du département.

Nombre d'allocataires CAF par Pays au 31/12/2009

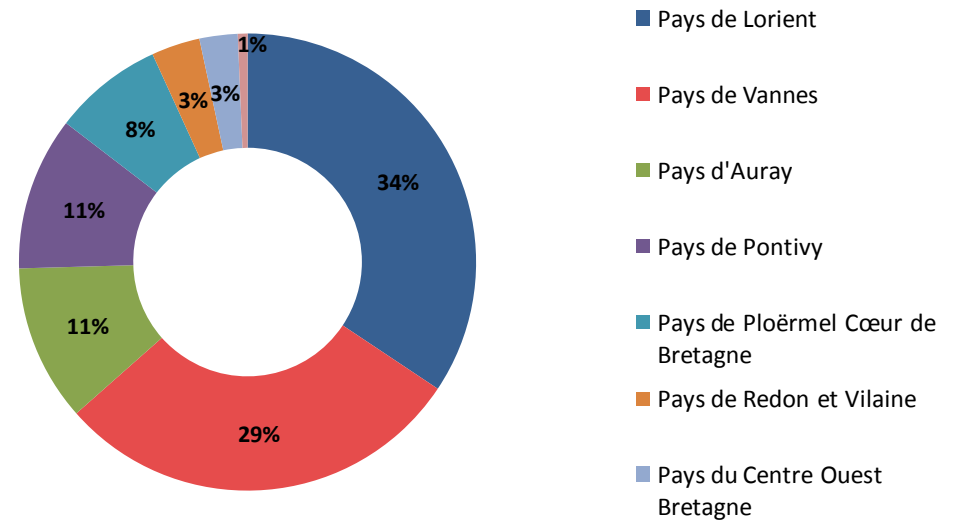

Source: CAF du Morbihan  
 Traitement: Maison de l'Emploi du Pays de Vannes

Nombre d'allocataires CAF par Pays au 31/12/2009

	Nombre d'allocataires	Population 2007	Part de la pop allocataire dans la pop totale
<b>Pays de Vannes</b>	<b>32460</b>	<b>197154</b>	<b>16,5%</b>
Morbihan	111415	702487	15,9%

Source: CAF du Morbihan  
 Traitement: Maison de l'Emploi du Pays de Vannes

Rapporté à la population totale, le nombre d'allocataires de la CAF sur le Pays de Vannes est plus élevé que celui du Morbihan (16.5% contre 15.9%).

## 70% des allocataires du Pays sont localisés sur l'agglomération

Nombre d'allocataires CAF par EPCI au 31/12/2009

	Nombre d'allocataires	EPCI dans le Pays
CA du Pays de Vannes	22568	70%
CC de la Presqu'île de Rhuys	1480	5%
CC du Loch	1836	6%
CC du Pays de Questembert	3024	9%
CC du Pays de Muzillac	2065	6%
CC du Pays de la Roche Bernard	1255	4%
<b>Pays de Vannes</b>	<b>32228</b>	<b>100%</b>

Source: CAF du Morbihan

Traitement: Maison de l'Emploi du Pays de Vannes

L'agglomération du Pays de Vannes dénombre 22 568 allocataires, soit 70% des allocataires du Pays de Vannes.

La CC du Pays de Questembert rassemble 9% des allocataires du Pays (3024 bénéficiaires), suivie de la CC du Pays de Muzillac (6% soit 2065 allocataires), la CC du Loch (6% soit 1836 allocataires), la CC de la Presqu'île de Rhuys (5% soit 1480 allocataires), et la CC de la Roche Bernard (4% soit 1255 allocataires)

Proportionnellement à sa population, l'agglomération de Vannes regroupe une plus forte part d'allocataires que tous les autres EPCI et, qui plus est, enregistre une part plus importante de personnes bénéficiant d'aides de la CAF que la moyenne du Pays (17.6% pour Vannes Agglomération contre 16.3% pour le Pays).

A l'inverse, la CC de la Presqu'île de Rhuys concentre une très faible part d'allocataires de la CAF: seulement 11.4% alors que la moyenne du Pays s'élève à 16.3%.

L'ensemble des communautés de communes du Pays enregistre une part d'allocataires de la CAF moindre que la moyenne du Pays et que la moyenne départementale en 2009.

Nombre d'allocataires CAF par EPCI au 31/12/2009

	Nombre d'allocataires	Population 2007	Part de la pop allocataire dans la pop totale
CA du Pays de Vannes	22568	127988	17,6%
CC de la Presqu'île de Rhuys	1480	12959	11,4%
CC du Loch	1836	12210	15,0%
CC du Pays de Questembert	3024	20256	14,9%
CC du Pays de Muzillac	2065	15210	13,6%
CC du Pays de la Roche Bernard	1255	8531	14,7%
<b>Pays de Vannes</b>	<b>32228</b>	<b>197154</b>	<b>16,3%</b>

Source: CAF du Morbihan

Traitement: Maison de l'Emploi du Pays de Vannes

## Près de 4 500 personnes bénéficiaires du rSa sur le Pays de Vannes en 2010

Le revenu de solidarité active (rSa) est entré en vigueur le 1<sup>er</sup> juin 2009 en France métropolitaine.

Le rSa est une allocation différentielle (qui complète) et subsidiaire (qui est sollicitée après fait valoir l'ensemble de ses droits) qui vise :

- à encourager l'activité professionnelle
- à compléter les revenus du travail
- à lutter contre l'exclusion
- à simplifier les minimas sociaux

Le nombre d'allocataires bénéficiant du rSa a enregistré une progression de 30,4% sur le territoire du Pays de Vannes entre le 31/12/2009 et le 04/10/2010, soit une progression sensiblement supérieure à celle enregistrée à l'échelle départementale. Si la montée en puissance du dispositif doit nous amener à appréhender ces chiffres avec précaution, de fortes disparités entre les Communauté de communes apparaissent. Alors que les EPCI du Pays de Questembert et du Loch enregistrent des progressions particulièrement significatives sur la période et supérieures à la moyenne du Pays, à l'opposé, celles de la Presqu'île de Rhuys, du Pays de la Roche Bernard et particulièrement celle du Pays de Muzillac se singularisent par des progressions sensiblement inférieures. La CA du Pays de Vannes enregistre par ailleurs une progression similaire à celle du Pays.

### Evolution du nombre d'allocataires bénéficiant du rSa par EPCI.

	Nombre d'allocataires bénéficiant du rSa		
	31/12/2009	04/10/2010	Evolution %
CA du Pays de Vannes	2519	3289	30,6
CC de la Presqu'île de Rhuys	182	226	24,2
CC du Loch	111	154	38,7
CC du Pays de Questembert	268	376	40,3
CC du Pays de Muzillac	212	253	19,3
CC du Pays de la Roche Bernard	129	162	25,6
<b>PAYS DE VANNES</b>	<b>3421</b>	<b>4460</b>	<b>30,4</b>
Morbihan	13063	16809	28,7

Source : Conseil Général du Morbihan et CAF du Morbihan  
 Traitement: Maison de l'Emploi du Pays de Vannes

## Un % d'allocataires du rSa sur le Pays moins important que dans le Morbihan

La sous population des allocataires rSa dans le total des allocataires de la CAF permet de mesurer la part des bénéficiaires d'aides les plus fragilisés et de tenter d'appréhender le niveau de pauvreté de la population

La part des allocataires du rSa dans le total des bénéficiaires CAF s'élève à 10.6% pour le bassin de Vannes, un taux inférieur à celui du Morbihan(11.7%).

Si certaines structures intercommunales enregistrent de très faibles parts de personnes bénéficiant du revenu de solidarité active, comme la CC du Loch et la CC du Pays de Questembert, d'autres, essentiellement les intercommunalités littorales, affichent des taux pouvant atteindre les 12.3% pour la Presqu'île de Rhuys par exemple. Les allocataires CAF de ce territoire, qui demeuraient être peu nombreux proportionnellement à la population totale, semblent cependant être, pour une part assez considérable, des bénéficiaires du rSa.

Inversement, la CC du Loch et la CC du Pays de Questembert comptent proportionnellement à leur population, plus de bénéficiaires de la CAF, mais ces derniers sont beaucoup moins nombreux à bénéficier de minima sociaux.

### Part des allocataires rSa rapportée aux allocataires CAF au 31/12/2009

	Nbre RSA	Nbre alloc	Part des alloc. rSa
CA du Pays de Vannes	2519	22568	11,2%
CC de la Presqu'île de Rhuys	182	1480	12,3%
CC du Loch	111	1836	6,0%
CC du Pays de Questembert	268	3024	8,9%
CC du Pays de Muzillac	212	2065	10,3%
CC du Pays de la Roche Bernard	129	1255	10,3%
<b>PAYS DE VANNES</b>	<b>3421</b>	<b>32228</b>	<b>10,6%</b>
Morbihan	13063	111410	11,7%

Source: CAF du Morbihan

Traitement: Maison de l'Emploi du Pays de Vannes

Les populations les plus démunies se concentrent sur les territoires regroupant peu de foyers bénéficiant d'allocations mais disposant de plus hauts niveaux de revenu, ce qui témoigne bien du fait que la pauvreté peut subsister dans des territoires « riches ».

A l'inverse, les territoires rétro littoraux semblent rassembler un nombre moins important de personnes bénéficiant du rSa. Les inégalités sur ces territoires s'avèrent par conséquent moins marquées.

## 357 allocataires du rSa majoré sur le Pays

En novembre 2010, près de 15% des allocataires rSa bénéficiaient du rSa majoré, une aide octroyée aux parents isolés. Cette part est très légèrement plus forte que celle du Morbihan, qui à cette date rassemblait, parmi les bénéficiaires du rSa, 14.3% de rSa isolé.

L'agglomération de Vannes, avec 15.8% de rSa majoré est l'intercommunalité qui en compte le plus, suivie de la CC du Pays de Muzillac, de Questembert et du Loch.

Comparativement à ces intercommunalités et au Morbihan, les CC de la Presqu'île de Rhuy et de la Roche Bernard semblent compter une plus faible part de personnes en situation d'isolement, avec 7.6% et 8.6% d'individus bénéficiant du rSa majoré.

On peut toutefois noter que sur la presqu'île, si les allocataires du rSa sont proportionnellement plus nombreux par rapport au total des allocataires, la part de la sous population de rSa majoré est beaucoup plus faible que celle d'autres territoires. A l'inverse, les territoires du Loch et de Questembert affichent une très faible part d'allocataires rSa, mais ces derniers sont plus nombreux à toucher le rSa majoré.

**Part des allocataires bénéficiant du rSa et ayant une majoration pour isolement au 04/10/2010 (rSa majoré/rSa socle)**

	Part des allocataires rSa « Majoré : »
CA du Pays de Vannes	15,80%
CC de la Presqu'île de Rhuy	7,60%
CC du Loch	13,30%
CC du Pays de Questembert	13,30%
CC du Pays de Muzillac	13,60%
CC du Pays de la Roche Bernard	8,60%
HORS CC	18,20%
<b>TOTAL BASSIN</b>	<b>14,80%</b>
Morbihan	14,30%

Source: Conseil Général du Morbihan  
 Traitement: Maison de l'Emploi du Pays de Vannes

## 8 330 familles vivent avec moins de 942€/mois

Les allocations CAF représentées ici concernent les aides allouées aux foyers en situation de précarité. Elles représentent 44% du total des allocations versées par la CAF.

**Nbre AAH** : nombre d'allocataires bénéficiant de l'Aide aux Adultes Handicapés

**Nbre rSa** : nombre d'allocataires bénéficiant du rSa

**dont iso** : nombre d'allocataires bénéficiant du rSa et ayant une majoration pour isolement

**Nbre bas revenu** : nombre d'allocataires vivant sous le seuil de bas revenu (<942€)

**Nbre alloc** : nombre d'allocataires de la CAF

Les allocataires « bas revenu » représentent près de 60% du total des allocataires CAF en situation de précarité. Le taux de pauvreté du bassin est quasiment égal à celui du Morbihan. Quelques disparités apparaissent toutefois entre les EPCI: le nombre d'allocataires à bas revenu est plus représenté sur la CAPV qu'il ne l'est sur la CC du Loch.

### Détail du nombre d'allocataires CAF bénéficiant des aides « précarités »

	31/12/2009			Nbre alloc "précarité"
	Nbre AAH	Nbre RSA	Nbre bas revenu	
<b>PAYS DE VANNES</b>	<b>2279</b>	<b>3421</b>	<b>8330</b>	<b>14030</b>
Morbihan	9336	13063	30352	52751

Source: CAF du Morbihan

Traitement: Maison de l'Emploi du Pays de Vannes

### Taux de pauvreté en 2009 sur le Pays de Vannes et sur les EPCI

	Taux de pauvreté en 2009
CA du Pays de Vannes	4,8%
CC de la Presqu'île de Rhuys	3,5%
CC du Loch	2,6%
CC du Pays de Questembert	3,4%
CC du Pays de Muzillac	3,3%
CC du Pays de la Roche Bernard	3,3%
<b>PAYS DE VANNES</b>	<b>4,2%</b>
Morbihan	4,3%

Note de lecture: Le taux de pauvreté rapporte le nombre d'allocataires à bas revenu à la population totale de 2007

### Détail du nombre d'allocataires CAF par EPCI au 31/12/2009

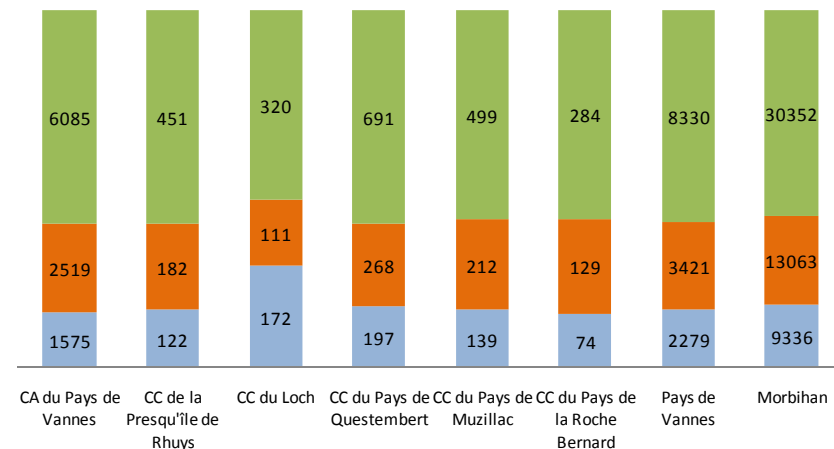

Source: CAF du Morbihan

Traitement: Maison de l'Emploi du Pays de Vannes

- Le Pays de Vannes concentre **29% des allocataires CAF du Morbihan**.
- **L'Agglomération de Vannes dénombre**, proportionnellement à sa population, **plus d'allocataires de la CAF** (toutes allocations confondues).
- **2.3% de la population du Bassin vannetais bénéficie du rSa**, une part très légèrement inférieure à celle du Morbihan (2.4%).
- **15%** des allocataires du rSa bénéficient de la majoration pour l'isolement (rSa isolé).
- **8 330 familles vivent sous le seuil de pauvreté**.
- Un **taux de pauvreté quasiment identique à celui du Morbihan**.

## Des enjeux, des actions...

- Renforcer les aides à la mobilité : coût difficilement supportable pour les populations économiquement fragiles, difficultés de transport intra-communales (les transports en commun offrent un niveau d'accessibilité entre les grands axes seulement).

# Annexes

- **Annexe 1** : Evolution de l'emploi salarié dans le secteur « Cokéfaction et raffinage »
- **Annexe 2** : Evolution de l'emploi salarié dans le secteur « Fabrication d'équipements électriques, électroniques, informatiques et machines »
- **Annexe 3**: Liste des secteurs émergents en terme d'emploi salariés
- **Annexe 4**: Evolution du nombre d'entreprises sur les intercommunalités
- **Annexe 5**: Evolution de la demande d'emploi des moins de 25 ans sur le bassin de Vannes
- **Annexe 6**: Evolution de la demande d'emploi des plus de 50 ans sur le bassin de Vannes
- **Annexe 7**: Evolution de la demande d'emploi par ancienneté d'inscription sur le bassin de Vannes

Evolution de l'emploi salarié privé de 1993 à 2009  
Cokéfaction et raffinage

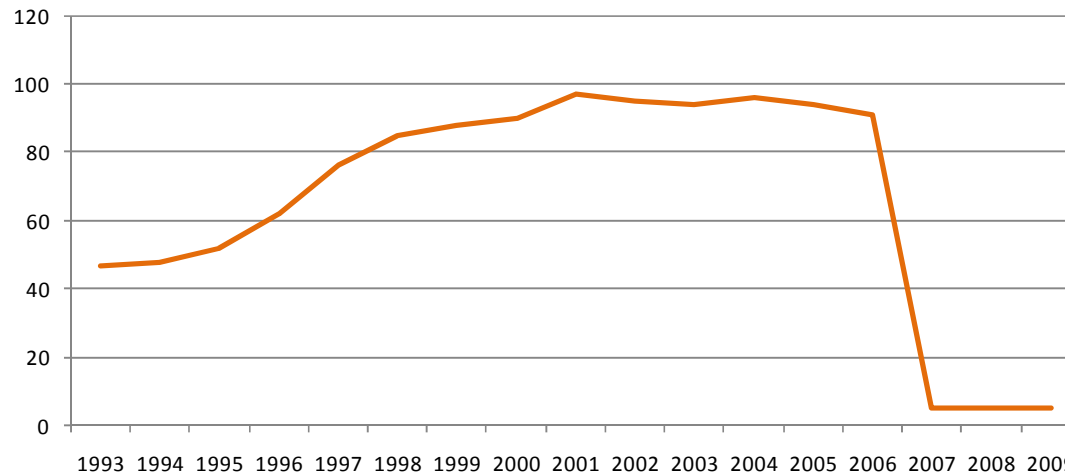

Source: Unedic  
Traitement: MDE du Pays de Vannes

L'emploi salarié en cokéfaction et raffinage, alors qu'il comptait 97 emplois à son pic en 2001 n'enregistre aujourd'hui plus que 5 emplois.

La fermeture d'un établissement localisé sur la commune de Pleucadeuc explique cette forte perte de salariés.

### Zoom sur les structures intercommunales...

Evolution de l'emploi salarié privé de 1993 à 2009  
Cokéfaction et raffinage

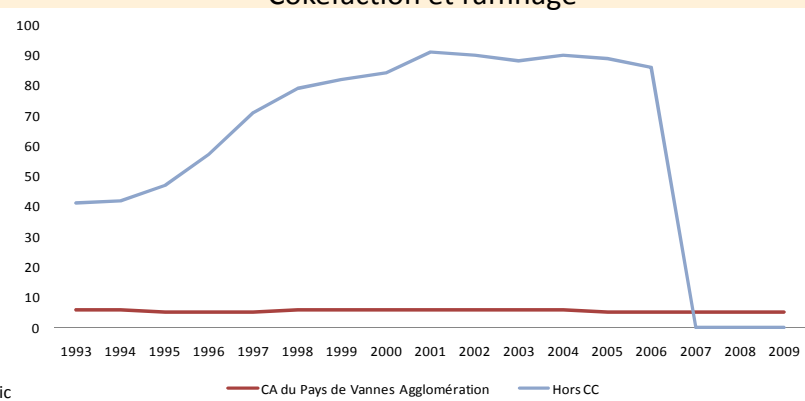

Source: Unedic  
Traitement: MDE du Pays de Vannes

On dénombre seulement deux établissements spécialisés dans le secteur de la cokéfaction et du raffinage. Localisés sur les communes de Pleucadeuc et de Vannes, ses deux entreprises concentrant l'activité du bassin, ont vu leurs effectifs salariés diminuer de 89.4% entre 1993 et 2009. Alors que l'établissement de Pleucadeuc a fermé ses portes en 2007, celui de Vannes continue son activité.

### Evolution de l'emploi salarié privé de 1993 à 2009

#### Fab. éq. élec., électr., inf. & machines

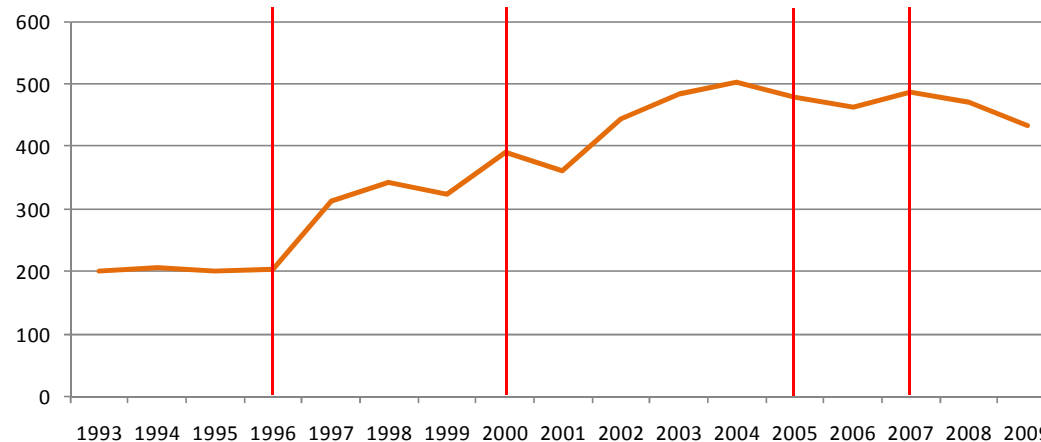

Source: Unedic

Traitement: MDE du Pays de Vannes

Fabrication équipements électriques, électroniques, informatiques et machines

Le secteur de « fabrication d'équipements électriques, électroniques, informatiques, et machines » a gagné 233 emplois sur la période de 1993 à 2009, soit une hausse de 115.9%.

Ce secteur réagit sensiblement aux aléas économiques depuis 1996, il a particulièrement ressenti, en 2007, les effets de la crise, affichant une baisse de 11%.

### Zoom sur les structures intercommunales...

#### Evolution de l'emploi salarié privé de 1993 à 2009

##### Fabrication équipement électrique, électronique, informatique et machine

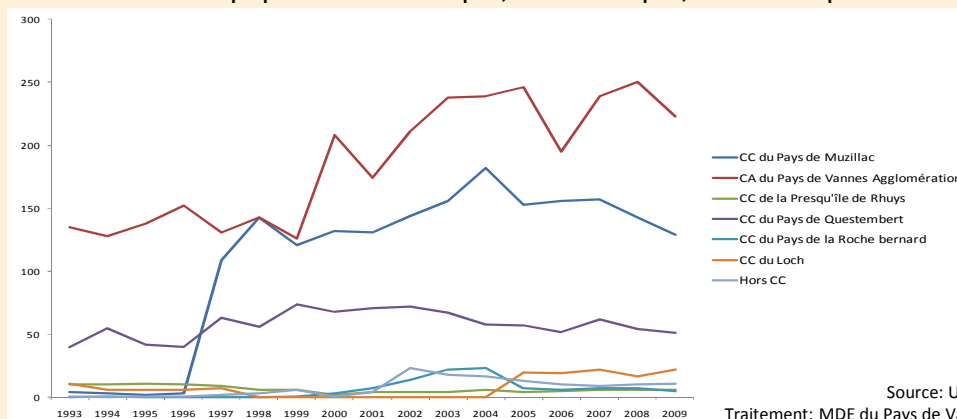

Source: Unedic

Traitement: MDE du Pays de Vannes

L'agglomération de Vannes (223 emplois), la CC du Pays de Muzillac (129 emplois) et la CC de Questembert (51 emplois) concentrent 90% des effectifs salariés du bassin.

Une baisse des effectifs est visible de 2007 à 2009 sur ces trois intercommunalités, plus marquée pour l'agglomération de Vannes, qui a d'ailleurs connu de fortes variations sur l'ensemble de la période.

### Liste des secteurs « émergents » en terme d'emplois salariés entre 1993 et 2009

	1993	2009	Evolution 1993-2009
Commerce de détail quincaillerie. peinture. etc. (mag.>400m2)	3	384	381
Aut. act. nettoyage bâtim. & nett. ind.	0	320	320
Activités des sièges sociaux	4	285	281
Construction de maisons individuelles	7	214	207
Fab. aliments pour animaux de compagnie	0	201	201
Administration publique générale	1	148	147
Fabric. autres articles de robinetterie	0	129	129
Cg fourniture pour plomberie & chauffage	10	103	93
<b>Total des secteurs "émergents"</b>	<b>25</b>	<b>1784</b>	<b>1759</b>

Source:Unedic

Champ: Secteurs de moins de 10 salariés en début de période ayant créé plus de 90 emplois sur la période

Traitement: Maison de l'Emploi du Pays de Vannes

Certains secteurs, qui n'existaient pas en 1993 ou qui, sur l'ensemble du bassin, dénombraient moins de 10 salariés, se sont extrêmement développés et recensent aujourd'hui plus de 100 emplois.

A la tête de ce palmarès le commerce de détail/ quincaillerie/peinture (+381 emplois), les activités de nettoyage des bâtiments et nettoyage industriel (+320 emplois), la construction de maisons individuelles (+207 emplois) et la fabrication d'aliments pour animaux de compagnie (+201 emplois). Cette dernière s'expliquant par la création du groupe international SPF Diana, à Elven.

Globalement, à compter du mois de mai 2009, la tendance à la hausse du nombre d'entreprises peut être observée sur l'ensemble des territoires.

Sur l'agglomération de Vannes, le nombre d'entreprises progresse par pallier alors qu'il est plus linéaire sur les autres territoires.

Evolution du nombre d'entreprises sur la CAPV du 11/2008 au 10/2010

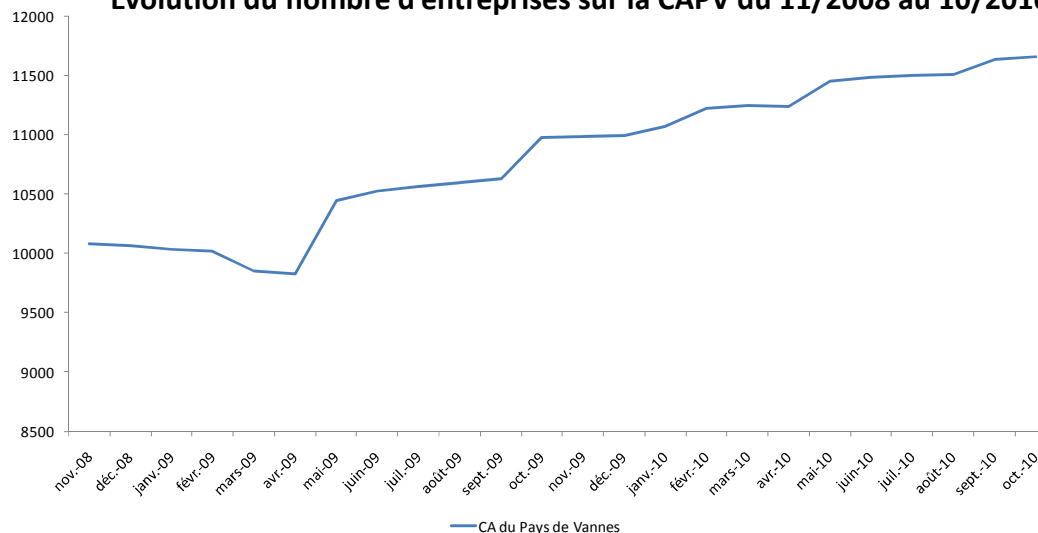

Evolution du nombre d'entreprises par EPCI du 11/2008 au 10/2010

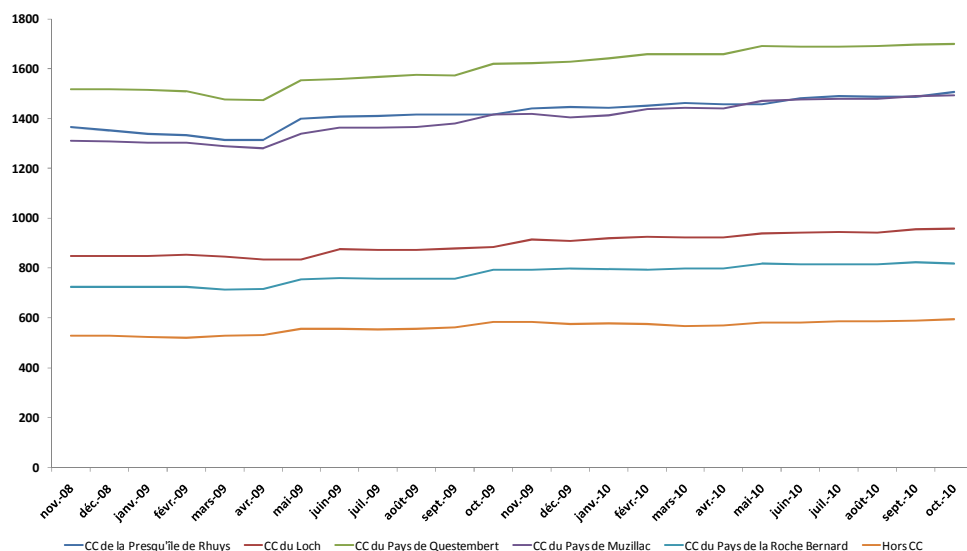

Tout les EPCI croient de mai à octobre 2010. Sur les 5 communautés de communes, la CC du Pays de Muzillac est celle qui progresse le plus.

D'ailleurs, alors que le total d'entreprises du territoire de Muzillac était, jusqu'en avril 2010, inférieur à celui de la CC de la Presqu'île de Rhuys, il atteint le niveau de cette dernière à compter de cette date.

La courbe de la demande d'emploi des jeunes de moins de 25 ans a la particularité, chaque année, de progresser à chaque fin de 3<sup>ème</sup> trimestre, période de fin d'année scolaire pour les jeunes et donc d'entrée sur le marché du travail.

L'augmentation de la demande d'emploi a été très forte de janvier à décembre 2009. La baisse amorcée dès le début 2010 est restée stable sur le reste de l'année. Ce fléchissement n'est, à ce jour, pas suffisant pour retrouver le niveau de la demande d'emploi de 2008.

**Evolution des DEFM 1.2.3 âgés de moins de 25 ans entre septembre 2008 et septembre 2010 par âge sur le Bassin de Vannes**

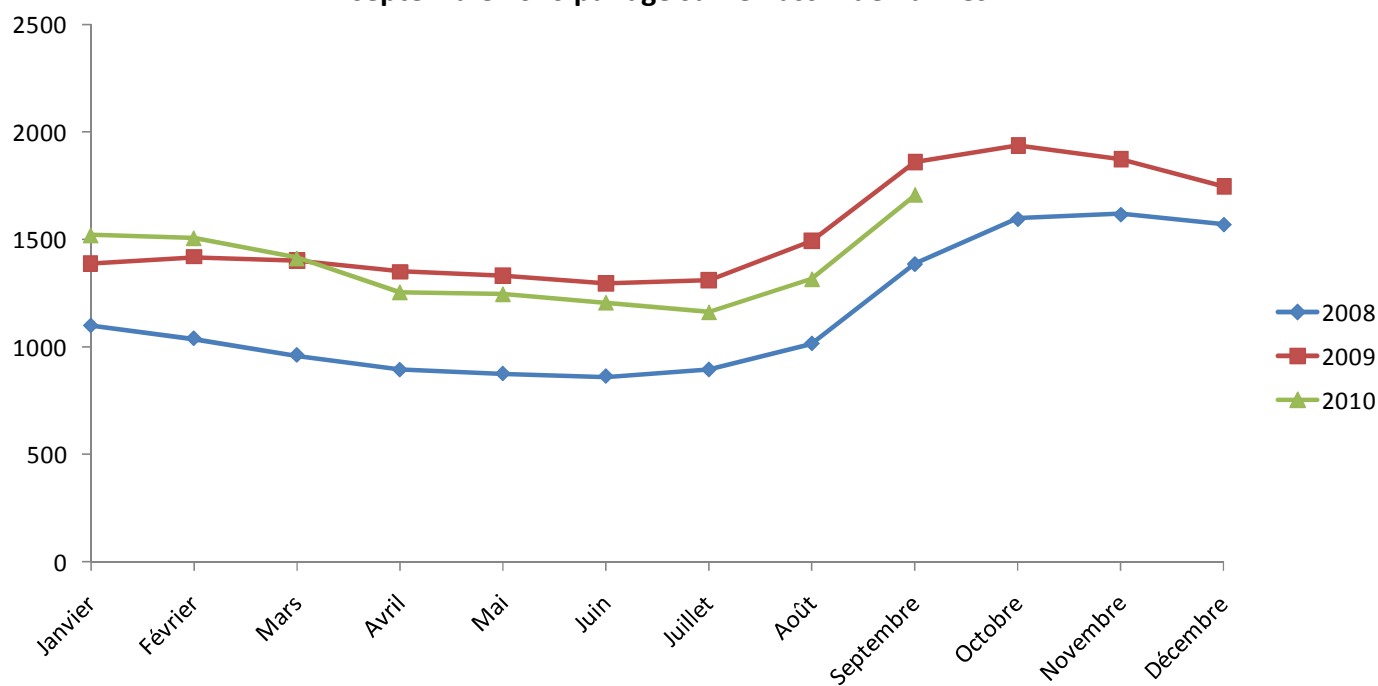

Source: Pôle Emploi  
 Traitement: Maison de l'Emploi du Pays de Vannes

# Marché du Travail

La situation des demandeurs d'emploi de plus de 50 ans n'a cessé de se détériorer pendant la période de crise.

Particulièrement impactés par le contexte socio économique actuel, les seniors éprouvent de réelles difficultés à retrouver un emploi.

A l'image de l'ensemble des DEFM masculins, la période de crise a affaibli la situation des hommes de plus de 50 ans : leur nombre, même s'il n'est pas aussi élevé que celui des femmes, a beaucoup plus fortement progressé sur la période et s'est considérablement rapproché de celui des femmes.

**Evolution des DEFM 1.2.3 âgés de plus de 50 ans entre 2008 et septembre 2010 par âge sur le Bassin de Vannes**

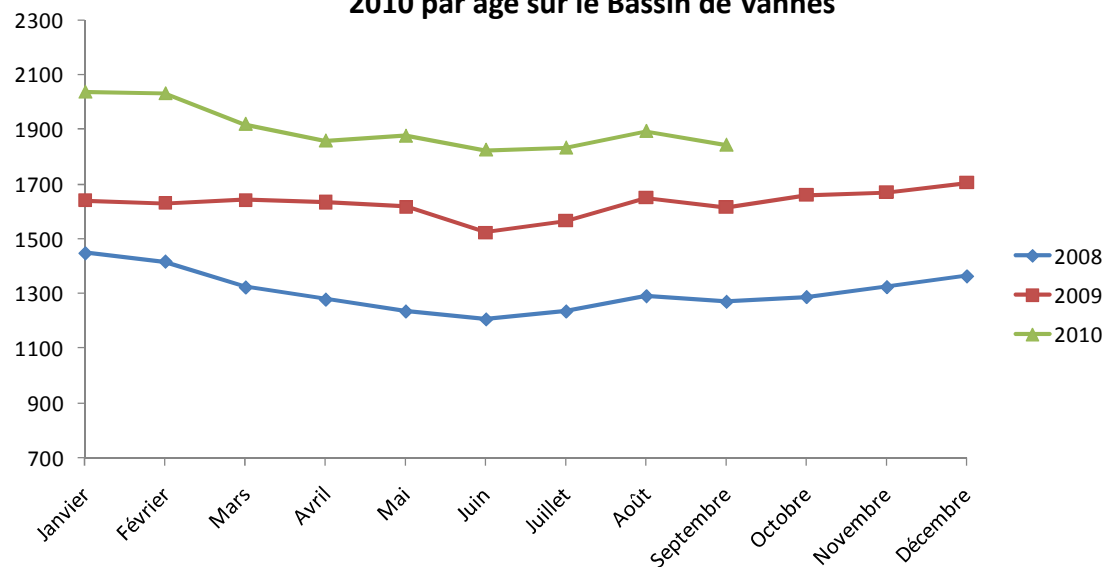

**Evolution des DEFM 1.2.3 hommes et femmes de plus de 50 ans entre 2008 et septembre 2010 sur le Bassin de Vannes**

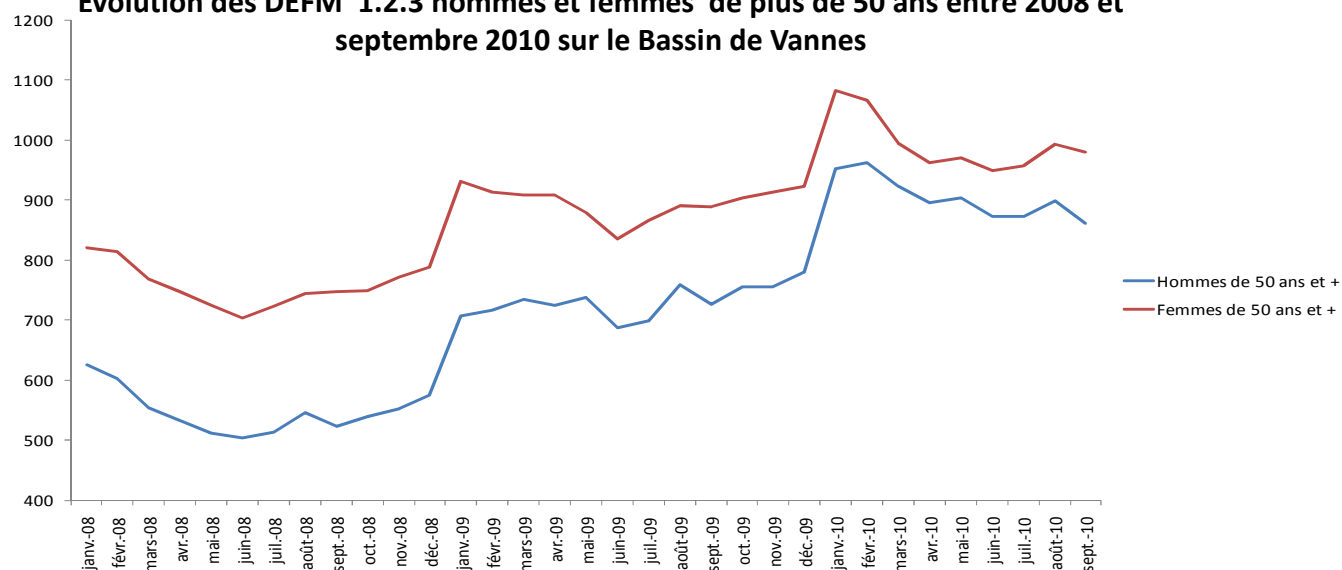

### Evolution des DEFM 1.2.3 par ancienneté d'inscription entre le 2008 et 2010 sur le bassin de Vannes

	sept-08	sept-09	sept-10	Evolution sept 08 à sept 10	Evolution sept 09 à sept 10
Moins de 6 mois	4600	5201	4913	6,8%	-5,5%
De 6 à 11 mois	1237	2102	1894	53,1%	-9,9%
De 12 à 24 mois	968	1475	1910	97,3%	29,5%
Plus de 24 mois	678	842	1082	59,6%	28,5%

La détérioration de la situation des demandeurs d'emploi sur le bassin est très visible : on enregistre 404 demandeurs d'emploi supplémentaires inscrits depuis plus de deux ans à Pôle Emploi. Les demandeurs d'emploi de longue et très longue durée sont en très forte hausse, ce qui conduit de plus en plus d'individus vers un éloignement progressif de l'emploi.

#### Evolution des DEFM 1.2.3 de plus de 12 mois entre le 2008 et 2010

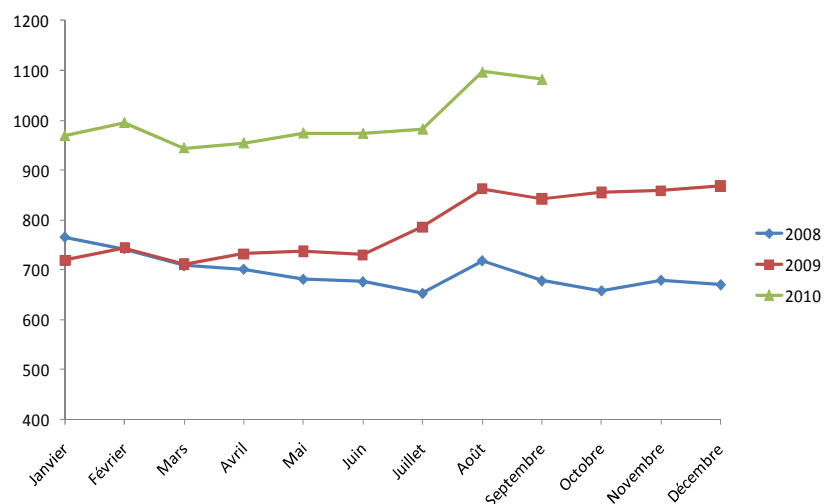

#### Evolution des DEFM 1.2.3 de moins de 6 mois entre le 2008 et 2010

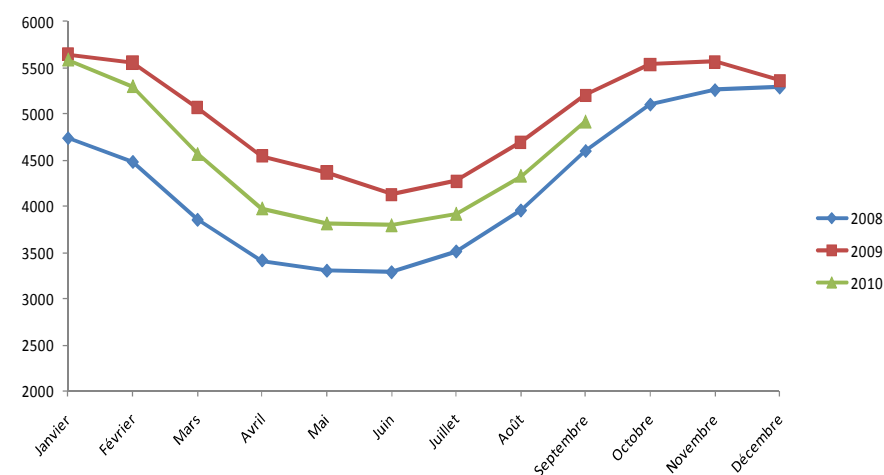

Tous les territoires connaissent une progression de leur population allocataire de la CAF entre 1999 et 2009, elle est cependant plus intense pour les CC du Pays de Questembert, Muzillac et du Loch qui enregistrent près d'un tiers d'allocataires de plus en 10 ans. L'agglomération vannetaise et la CC de la Presqu'île de Rhuys, avec respectivement +12% et +5% d'augmentation de leurs allocataires se situent en dessous de la moyenne du Pays qui s'élève à 16%. La hausse globale du Pays est cependant plus intense que celle du Morbihan (+ 4points).

Rapportée à la population totale, l'évolution de la part de personnes allocataires est négative pour ces deux mêmes EPCI. Elle est positive pour les 4 autres territoires, notamment pour la CC du Pays de Questembert (+5.2 points), pour la CC du Loch (+4.3 points), de la Roche Bernard (+3.9points) et de la CC de Muzillac (+3.3points).

Les aides de la CAF sont attribuées à 45% de la population du Pays de Vannes, c'est plus que le Morbihan. La CC du Loch compte parmi les territoires qui, au regard de sa population totale, dénombrent le plus d'allocataires CAF.

Toutefois, si le Pays de Vannes rassemble plus d'allocataires que le Morbihan tant en 1999 qu'en 2009, il affiche la même évolution sur la période.

#### Poids des allocataires CAF dans la population en 1999 et 2009

	Part de la pop allocataire sur la pop totale en 1999	Part de la pop allocataire sur la pop totale en 2009
CA du Pays de Vannes	47,0%	46,5%
CC de la Presqu'île de Rhuys	34,8%	31,2%
CC du Loch	45,3%	49,6%
CC du Pays de Questembert	41,9%	47,1%
CC du Pays de Muzillac	34,1%	37,4%
CC du Pays de la Roche Bernard	42,1%	46,0%
<b>Pays de Vannes</b>	<b>44,4%</b>	<b>45,0%</b>
Morbihan	43,0%	43,6%

Source: CAF du Morbihan

Traitement: Maison de l'Emploi du Pays de Vannes

#### Evolution du nombre de personnes allocataires de la CAF par EPCI entre 1999 et 2009

	Pop allocataire CAF en 1999	Pop allocataire CAF en 2009	Evolution pop allocataire 1999/2009
CA du Pays de Vannes	53057	59541	12%
CC de la Presqu'île de Rhuys	3854	4045	5%
CC du Loch	4703	6062	29%
CC du Pays de Questembert	7278	9533	31%
CC du Pays de Muzillac	4344	5683	31%
CC du Pays de la Roche Bernard	3224	3922	22%
<b>PAYS DE VANNES</b>	<b>76 460</b>	<b>88 786</b>	<b>16%</b>
Morbihan	276 726	306 226	11%

Source: CAF du Morbihan

Traitement: Maison de l'Emploi du Pays de Vannes

#### Evolution du nombre de personnes allocataires de la CAF rapporté sur la population totale entre 1999 et 2009







Ce document est une publication de l'Observatoire de la Maison de l'Emploi du Pays de Vannes



Contact: Fabienne Colas – Chargée d'études Observatoire  
Téléphone: 02.97.47.07.09 - Courriel: [observatoire@maison-emploi-vannes.fr](mailto:observatoire@maison-emploi-vannes.fr)

[www.maison-emploi-vannes.fr](http://www.maison-emploi-vannes.fr)